

令和2年度（2020年度）

要 覧



熊本県立図書館・くまもと文学・歴史館

愛称：温知館

<目 次>

I	沿 革	1
II	組 織	4
1	組織図	4
2	職員の構成	4
III	令和2年度（2020年度）事業計画	
1	総論	5
2	県立図書館関係	6
3	くまもと文学・歴史館関係	17
IV	令和元年度（2019年度）度事業実績	
1	総論	19
2	県立図書館関係	20
3	くまもと文学・歴史館関係	36
4	令和元年度熊本県立図書館の取組	40
V	その他資料	
1	資料状況	42
2	利用状況	47
3	10年のあゆみ	51
4	施設の概要	54
5	熊本県立図書館利用規則	57
	(別紙1) 熊本県内公共図書館一覧	
	(別紙2) 令和元年度（2019年度）の県内公共図書館の概要	

I 沿革

明治29年(1896)	9月	熊本県観聚館図書室として一般公開始まる(熊本市南千反畑町33)
明治44年(1911)	5月	観聚館隣接地に独立館舎完成
明治45年(1912)	4月	観聚館から完全に独立して「熊本県立熊本図書館」となる
明治45年(1912)	7月	夜間貸出し始まる
大正2年(1913)	5月	館外貸出し始まる
大正3年(1914)	8月	「巡回書庫」の名で、県下各地の公共図書館、県立学校への図書貸出し始まる
大正10年(1921)	7月	団体貸出し始まる
大正12年(1923)	4月	郡制廃止で玉名・宇土・下益城・球磨・芦北・天草の郡立図書館が県立移管となり県立図書館の分館となる
昭和3年(1928)	11月	児童図書の館外貸出し始まる
昭和4年(1929)	3月	前記6つの分館はそれぞれ郡教育支会の経営となる
昭和20年(1945)	7月	熊本大空襲により当時の全蔵書83,000冊と361坪の館舎を焼失
昭和21年(1946)	1月	長崎次郎書店(熊本市上通町4丁目)内に熊本図書館分室を設け開館
昭和21年(1946)	3月	熊本城内旧第6師団法務部庁舎にて開館 (旧陸軍幼年学校所蔵の蔵書等9,245冊)
昭和26年(1951)	10月	熊本県立図書館設置条例施行(昭和26年10月11日) 「熊本県立熊本図書館」は「熊本県立図書館」と改称
昭和33年(1958)	12月	熊本市千葉城町2番地に館舎落成、開館 総務・整理・奉仕の3課制となる
昭和33年(1958)	12月	有志の斡旋で「相良文書・相良家史料」を購入
昭和35年(1960)	8月	移動図書館車による県下全域への奉仕始まる
昭和36年(1961)		「童話コンクール」(現:熊本県童話発表大会)を開催
昭和38年(1963)	4月	3課6係制となる
昭和40年(1965)	4月	日曜休館を実施
昭和40年(1965)	6月	県資料室の設置
昭和42年(1967)	2月	別館竣工
昭和43年(1968)		郷土史家上妻博之氏の遺志により438巻にのぼる「上妻文庫」の寄贈を受ける
昭和45年(1970)	7月	3課7係制となる
昭和45年(1970)	10月	別館増築工事(2~3階)始まる
昭和46年(1971)	3月	別館増築工事(2~3階)竣工
昭和53年(1978)	11月	県立図書館建設委員会の設置
昭和55年(1980)		「子ども文庫」の貸出し始まる
昭和56年(1981)	10月	県立図書館建設に関する意見書提出される
昭和59年(1984)	3月	県立図書館新館・近代文学館着工(昭和59年4月21日、熊本市出水2丁目5番1号・江津荘跡地で起工式。)
昭和60年(1985)	7月	県立図書館新館・近代文学館竣工(昭和60年7月25日)
昭和60年(1985)	10月	県立図書館新館・近代文学館落成・開館式(昭和60年10月16日) コンピュータシステムを導入し、情報検索、貸出返却等の業務開始。
昭和62年(1987)	1月	県庁1階情報プラザに検索用端末を設置し利用開始
昭和62年(1987)	2月	第1回「郷土関係出版物展」を開催
平成2年(1990)	10月	電算機の更新 NEC ACOS410 → ACOS3300へ
平成3年(1991)	1月	利用者端末(愛称 アテナ)を2台設置
平成5年(1993)	4月	機構改革により、資料課が整理係・県資料係の2係、奉仕課が奉仕第一係・奉仕第二係・普及協力係の3係となる
平成6年(1994)	2月	図書館整備推進事業推進委員会から熊本県立図書館整備計画が提出される
平成7年(1995)	10月	電算機の更新 NEC ACOS3300 → PX7500へ
平成9年(1997)	6月	配本協力車(1台)を導入、移動図書館車(1台)の計2台で巡回開始
平成9年(1997)	10月	平成12年10月のコンピュータ更新について検討するため、「新コンピュータ・プロジェクトチーム」設置
平成12年(2000)	3月	熊本県書誌総合目録ネットワーク調査報告書を作成
平成12年(2000)	3月	移動図書館を廃止
平成12年(2000)	4月	移動図書館を廃止し、配本協力事業に全面切り替え

平成13年(2001)	3月	電算機の更新 NEC PX7500 → Express5800 へ 汎用コンピュータ方式 → クライアント・サーバ方式へ
平成13年(2001)	4月	ホームページによる蔵書検索やレファレンス受付、館内でのインターネットサービス、CD-ROM閲覧を開始
平成13年(2001)	9月	子ども図書室で「土曜おはなし会」開始
平成14年(2002)	4月	祝日開館始まる
平成15年(2003)	4月	子ども図書室で「赤ちゃんへのお話の時間」開始
平成16年(2004)	4月	休館日を、月曜日から火曜日へ変更
平成17年(2005)	2月	ビジネス情報コーナーを設置
平成18年(2006)	7月	パンフレットコーナーを設置(2階)
平成18年(2006)	11月	観光パンフレットコーナーを設置(3階)
平成19年(2007)	1月	土、日、祝祭日の閉館時間を午後5時から午後5時15分に変更。
平成19年(2007)	2月	第1回「よかよか本まつり」(本のリサイクルフェア)を開催(現:本活フェア!)
平成19年(2007)	3月	子ども図書室に子育て情報コーナー「エンジョイ子育てコーナー」を開設
平成19年(2007)	3月	コンピュータシステム機器を更新 データベースサーバの容量強化
平成19年(2007)	4月	120GB → 650GBへ。ホームページのレイアウト更新 1階通路で「ギャラリーパネル展」を開始
平成20年(2008)	4月	配本協力車を廃止し、宅配配本事業に全面切り替え
平成20年(2008)	4月	機構改革により、資料課と奉仕課を統合し、情報支援課となる
平成20年(2008)		第1閲覧室に「ヤングアダルトコーナー」を開設
平成20年(2008)	7月	商用データベースのプリントアウトサービス(有料)を開始
平成21年(2009)	4月	機構改革により、総務課が総務企画係の1係、情報支援課が支援第1係・支援第2係・児童係の3係となる
平成23年(2011)	10月	「第50回熊本県童話発表大会」を開催
平成24年(2012)	2月	所蔵図書にICタグ貼付完了 自動貸出機を設置し利用開始
平成24年(2012)	4月	子ども図書室リニューアルオープン
平成24年(2012)	10月	熊本県立図書館創立百周年記念式典及び記念事業の開催 熊本県立図書館創立百周年記念特別展「藩校時習館に学ぶ～その教育と俊英たち～」を開催
平成25年(2013)	3月	消費生活コーナーを設置(2階)
平成25年(2013)	7月	熊本県い業生産販売振興協会、熊本県畳工業組合からの畳の寄贈により、子ども図書室に畳を設置
平成25年(2013)	10月	熊本県立図書館・熊本近代文学館機能拡充整備基本計画書策定
平成26年(2014)	4月	機構改革により、総務課が総務係・企画係の2係、情報支援課が支援第1係・支援第2係・児童係の3係となる
平成26年(2014)	7月	老朽化した施設等の改修(空調設備改修・照明のLED化・貴重資料収蔵庫の整備等)及び機能拡充事業を行うため休館 熊本県立図書館 平成26年7月1日～平成27年3月25日 近代文学館 平成26年7月1日～平成28年1月27日
平成27年(2015)	3月	熊本県立図書館 平成27年3月26日 全面開館
平成27年(2015)	4月	機構改革により、総務課、学芸調査課、情報支援課(支援第1係・支援第2係・児童係)の3課となる 4階閉架書庫内に特別資料収蔵庫、子ども図書室内に授乳室を新設 1階に喫茶コーナー、展示作業室等を設置。和式トイレを洋式化
平成28年(2016)	1月	リニューアルオープンに伴い、名称を熊本近代文学館から「くまもと文学・歴史館」に変更 平成28年1月28日 全面開館
平成28年(2016)	4月	14日及び16日に発生した熊本地震により、2階、3階の照明設備の破損や落下、閉架書庫の書架の歪み等の修繕工事のため休館。6月1日から被害の少なかった1階子ども図書室及び文学・歴史館を開館し、2階、3階業務の一部を1階視聴堂室を利用し臨時開館を行う。
平成29年(2017)	3月	2階、3階の照明設備等の修繕工事がすべて完了し、3月29日全面開館

- 平成30年(2018) 3月 コンピュータシステム機器を更新 ホームページを更新・機能拡充(熊本県内公共図書館等横断検索及びデジタルアーカイブ検索・表示機能等の追加)
- 平成31年(2019) 3月 「熊本県立図書館の新たな運営基本方針～知恵と力を生み出す「知恵の拠点」へ～」策定
- 平成31年(2019) 4月 処務規程の一部改正により、情報支援課が支援第1班、支援第2班、児童班の3班となる。
- 令和2年(2020) 2月 新型コロナウイルス感染拡大防止のため、2月28日～3月31日まで臨時休館
- 令和2年(2020) 3月 臨時貸出開始 3月19日予約受付開始 3月20日貸出開始

II 組織

1 組織図 (令和2年(2020年)4月1日現在)

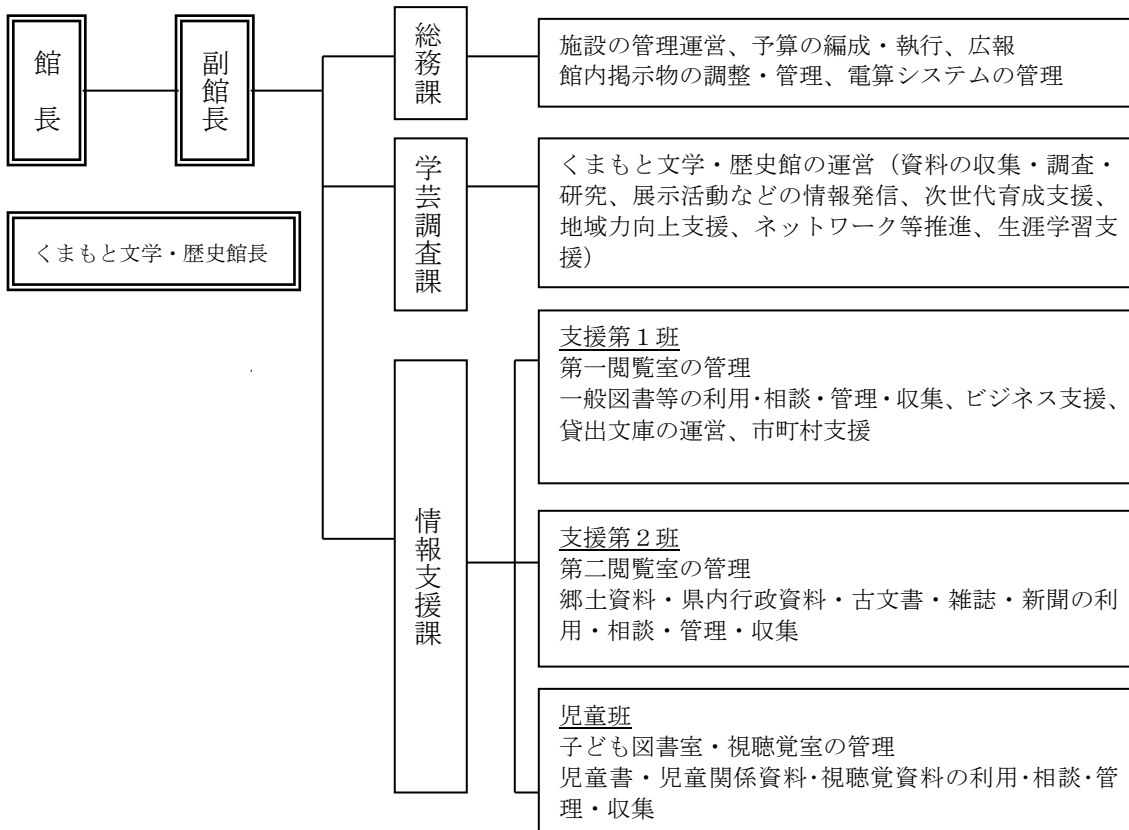

2 職員の構成 (令和2年(2020年)4月1日現在)

		正職員	会計年度任用職員	合計
図書館	館長	1		1
	副館長	1		1
	総務課	6		6
	学芸調査課	7 (2) (5)	5 (5) (2)	12 (7) (7)
	情報支援課	16 (12)	20 (13) (1)	36 (25) (1)
くまもと文学・歴史館長			1	1
合計		31 (14) (5)	26 (18) (3)	57 (32) (8)

※ () 内の数字は、職員のうち司書・司書補資格者数

< > 内の数字は、職員のうち学芸員資格者数

Ⅲ 令和2年度（2020年度）事業計画

1 総論

県立図書館の運営は、平成31年（2019年）3月に策定した「熊本県立図書館の新たな運営基本方針～知恵と力を生み出す「知の拠点」へ～」に沿って事業の実施に努めます。

今後は、この計画に基づいて施策を展開し、年度ごとに成果や課題の検証を行い取り組みの改善を図りながら、県民や利用者のニーズに対応できるようサービスの充実に努めてまいります。

〔4つの基本方針〕

（1）熊本の暮らしを支える

熊本における「図書館の図書館」として、市町村立図書館等との連携のもと、全県域を対象にした、県民の暮らしを豊かにするための読書の推進等につながるサービスを提供します。

また、子育てや医療、福祉等の生活上の課題や、熊本らしさや時機を踏まえた各種産業における企業及び事業の改革・改善等の仕事上の課題など、県民の生活や仕事の上での課題の解決を支援するためのサービスの充実に努め、情報の面から県民の暮らしを支えます。

（2）熊本の学びを支える

熊本で暮らす人々や熊本で働く人々が生活を豊かにし、仕事を円滑に進めるために必要とする知的ニーズに的確に対応するなど、熊本における人々の学びを支援するためのサービスの充実に努めます。

また、熊本県民が熊本をより深く理解するために行う活動に加えて、県外や海外の人々の、熊本について知りたい・学びたいというニーズに対応するなど、熊本についての学びを支援するためのサービスの充実に努めます。

（3）熊本の文化を発信する

当館が所蔵する古文書等の歴史資料に加え、くまもと文学・歴史館（旧熊本近代文学館）がこれまでに収集・保存してきた熊本ゆかりの近代文学資料など、熊本の文学と歴史に関わる貴重な資料を確実に未来に継承するための取組を進めます。

また、当館が所蔵する熊本ゆかりの人々による文学作品の数々や約6万点に及ぶ古文書を中心とした数多くの歴史資料など、先人たちが遺した優れた文化を、郷土熊本の魅力として広く県内外に発信する取組の充実に努めます。

（4）熊本の未来を創造する

子どもたちの感性を磨き、思考力や表現力を高め、創造する力を培うための読書活動を推進するとともに、「肥後っ子いきいき読書プラン（熊本県子どもの読書活動推進計画）」に沿った取組の確実な実施を図り、人生をよりよく生きる力と熊本の将来を担う力を身につけた子どもの育成につながる取組の充実に努めます。

また、当館を含めた公共図書館、公民館図書室及び学校図書館や大学図書館等の関係職員の資質や技能の向上につながる取組の推進に加え、図書館界の動向や最新の読書活動を踏まえた、図書館の未来の姿を提案するための取組を推進します。

2 県立図書館関係

1 熊本の暮らしを支える

- ・市町村立図書館等連携のもと、全県域を対象とした、県民の暮らしを豊かにするための読書の推進等につながるサービスを提供します。
- ・県民の生活や仕事の上での課題の解決を支援するためのサービスの充実を図り、情報の面から県民の暮らしを支えます。

1 全県域を対象としたサービスの提供

(1) 市町村立図書館等との連携

- ・相互貸借による市町村立図書館等との連携を充実させます。
- ・図書館サービス向上に向けて、次期図書館システムで求められる新たなサービス内容を検討します。

(2) 市町村立図書館等への支援

当館職員の専門性や蓄積されたノウハウを活用し、運営相談や技術相談等に応じるとともに、市町村立図書館等におけるレファレンスへの対応の高度化や充実を支援します。

①巡回運営相談

県内地区を7ブロックに分け、定期的に公民館図書室を含む市町村立図書館を訪問し、要望がある研修や助言・意見交換を実施

②図書館担当者会議等への施設提供及び協力

図書館担当者が業務に関連する打合せ、相談、連携する場を提供、講師を担当する等の協力

③市町村・学校等への図書資料貸出

配本協力、相互貸借、一括貸出、子ども文庫貸出の周知、利用拡大を実施

④関係市町村を訪問し、市町村立図書館や学校図書館等における団体貸出の利用拡大の働きかけを行い、全県域における充実した資料の提供を図ります。

⑤県立図書館ホームページでの研修資料の公開

県立図書館ホームページ内市町村図書館専用ページにて、公開する研修資料の充実を図ります。

2 生活や仕事に役立つサービスの充実

(1) 県民や地域の課題解決への支援

①県立図書館所蔵資料の周知と支援

- ・当館所属資料についての情報や、当館が積極的に収集し充実を図る各種参考図書（レファレンスブック）、要望の多い図書資料（医療、法律、子育て情報資料等）、団体利用者向けの大型絵本（ビッグブック）等について情報提供を行い、利用拡大を図ります。
- ・新たなコーナー設置についても検討します。

- ②利用者向けの県立図書館の使い方ガイドの作製と提供
利用者の方に向けた当館の使い方ガイドを作製、ホームページへの掲載及び紙媒体により周知し利用拡大を図ります。
- ③ビジネス活動や就労活動の支援につながる取組み
- ア ビジネス関連図書コーナーの充実
ビジネス関連図書を第一閲覧室に備えて、ビジネス関連図書等の充実に努めます。
 - イ ビジネス支援 起業・経営無料相談会および創業セミナーの開催
相談会 : 毎週日曜日 (正午～午後5時)
創業セミナー : 年2回
 - ウ 農業支援資料の充実
農業起業や就農支援についての資料の充実に努めます
- ④障がい者、高齢者向けのサービスの利用促進
大活字本やLLブックの資料充実、障がい者向けサービスコミュニケーションボード、リーディングルーペ、拡大読書機の周知や対面朗読サービス等の他にデジ再生機等を整備し、全ての方が利用しやすい図書館を推進します。
- ⑤親しみやすい図書館づくり
- ア 「くまもとの本」コーナーの充実
各閲覧室の熊本に関する本を集めたコーナーを設置
 - イ テーマ別図書資料の閲覧室内展示
毎月テーマを替えて閲覧室内で図書資料を展示
 - ウ 研修生等の受入
学生、教員等の職業体験及び各種研修等の受入
 - エ 図書館見学受入
幼稚園、保育園、学校、図書館等からの図書館見学を受け入れ、当館の利用の仕方や展示について説明を行う
- ⑥読書活動の推進
- ア 「こどもの読書週間」記念行事のイベント実施 (4月20日～5月12日)
※新型コロナウイルス感染症予防につき、イベント縮小
 - ・「ながーく愛されている絵本展」
 - イ 夏休みイベントの実施
 - ・たのしい科学あそび (7月27日)
 - ・夏休みお天気教室 (7月18日)
 - ・図書館探検隊 (8月5日)
 - ・こわーいおはなし会 (8月19日)
 - ウ 「秋の読書週間」イベント等の実施 (10月27日～11月9日)
 - ・熊本県読書活動推進功労者及び優良読書グループの表彰
 - ・ブックトーク

- ・おはなし会
- ・当館所蔵資料が掲載された出版物のミニ展示等

(2) 関係機関等との連携

ア 小中学生を対象とした調べ学習の支援

a. お天気教室 *熊本地方气象台、熊本市消防局との連携

目的：気象の基礎知識を学ぶ

対象：子どもたちと保護者

b. パスファインダーの提供

調べ学習に利用するパスファインダーの更新及び新規作成を行い、調べ学習に関する支援を行う。

※パスファインダー：資料の調べ方案内。ある特定のテーマを当館で調べる際、そのテーマに関する資料や情報を収集する方法・手順についてまとめたもの。

イ 情報ギャラリー展（通年）

県や、医療・健康、福祉、法律の関連機関等と連携し、1階廊下ギャラリーの展示スペースを利用して、県民に役立つ情報や生涯学習成果発表等、各種情報を発信

- ・宝くじの社会貢献PR, 宝くじのしくみ（財政課）
- ・被災文化財復旧情報発信（文化課）
- ・科学展のご案内（熊本県立教育センター）
- ・Gidai（技大）のPR（熊本県立技術短期大学校）
- ・くまもと緑・景観協働機構「花と緑のまちづくり、応援します！」（くまもと緑・景観協働機構（熊本県都市計画課））
- ・第30回くまもと県民文化賞受賞者の紹介（文化企画・世界遺産推進課）
- ・くまもと手仕事ごよみ推進事業の紹介（文化企画・世界遺産推進課）
- ・国立療養所菊池恵楓園絵画クラブ金陽会絵画パネル展（健康づくり推進課）
- ・保健環境科学研究所の紹介（保健環境科学研究所）
- ・熊本支援学校作品展（熊本県立熊本支援学校）
- ・水銀フリーの情報発信（環境政策課）
- ・～景観まちづくりに参加しませんか～（都市計画課）
- ・全日本中学校水の作文コンクール熊本県優秀作品（環境立県推進課）
- ・熊本の水産業と将来の担い手確保に向けた取り組み（熊本県漁業就業支援協議会）
- ・「知っていただきたい 法テラスのこと」（日本司法支援センター熊本地方事務所）
- ・里親制度に関するパネル展（特定非営利活動法人 優里の会）
- ・くまもとアートポリス国際建築展（建築課）
- ・計量記念日のPR（熊本県産業技術センター）
- ・農業研究センターが開発した品種・技術（熊本県農業研究センター）
- ・犯罪被害者週間（くらしの安全推進課）

- ・熊本県における環境教育の拠点～地球と人とのやさしい結びつきを目指して～（熊本県環境センター）
- ・人権啓発パネル展（人権同和政策課）
- ・令和2年度（2020年度）熊本県子ども人権作品展（人権同和教育課）
- ・くまもとの「生活排水」を考えてみるモン！（下水環境課）
- ・くまもとやさしいまちづくりパネル展（健康福祉政策課）
- ・県内日本遺産及び日本遺産の日のPR（文化課）
- ・鞠智城の成立と変容
（熊本県立装飾古墳館文館 歴史公園鞠智城・温故創生館）
- ・水俣病資料館サテライト展（水俣病保健課）
- ・小国支援学校作品展（熊本県立小国支援学校）

ウ 県庁地下通路での熊本県立図書館PR

夏季企画展「乾信一郎展」の紹介を展示。7月1日～7月31日予定。

秋季企画展「肥後の絵図展」の紹介を展示。11月1日～11月30日予定。

冬季企画展「石牟礼道子展」の紹介を展示。1月4日～2月28日予定。

2 熊本の学びを支える

- ・熊本で暮らす人々や熊本で働く人々の知的ニーズに的確に対応するなど、熊本における人々の学びを支援するためのサービスの充実を図ります。
- ・熊本県民はもとより、県外や海外の人々の、熊本について知りたい・学びたいというニーズに対応するなど、熊本についての学びを支援するためのサービスの充実を図ります。

1 熊本で学ぶ人に役立つサービスの充実

(1) 「調べる図書館」としての機能の強化

① 資料の充実と活用

ア 図書館資料の収集

- ・「調べる図書館」としての機能を重視したレファレンス用資料、各分野の専門書、ビジネス情報、子育て情報、健康・医療情報、法律情報や中高校生向けのヤングアダルト用図書などを積極的に購入し、充実に努めます。
- ・資料購入については、レファレンス用図書をはじめ郷土資料等、県立図書館としての役割を意識した資料収集を行います。

（R2予算 2,850万円）

イ 図書館資料や機能に係る周知

- ・図書館利用に係るリーフレット等の作成・配付、HP等での当館の利用案内周知を行い、図書館資料や機能の利用拡大を推進します。

② レファレンスの充実

ア レファレンス事例の公開

これまで行ったレファレンスの記録の蓄積と国立国会図書館協同データベースへの登録・公開を引き続き推進します。

イ レファレンスブックの充実と職員の専門知識・能力の向上

レファレンス資料の積極的購入と、職員の専門性向上のための研修を実施します。

ウ 希望者に向けたレファレンスガイダンスの実施

希望者に向け、レファレンスとは何か、どのように行えばいいのかを説明するガイダンスを開催します。

(2) 学びの場や学びを共有する機会の提供

① インターネット等を活用した情報の提供

ア ホームページ等の内容充実と利用拡大

当館ホームページやツイッター、フェイスブック等を活用したタイムリーな情報提供を行うとともに、ホームページにおける情報検索機能の周知と利用拡大を図ります。

イ 国立国会図書館デジタルコレクションの活用

国立国会図書館がデジタル化した資料のうち、絶版等の理由で入手が困難な資料について、専用端末によりデジタル画像を受信し、館内での画像閲覧等ができることについて、周知・広報に努め、利用促進を図ります。

ウ データベースの利活用方法についての広報周知・情報提供

当館が契約し無償で提供しているデータベースについて、利用者に対し活用方法を周知し、利用促進の拡大を図ります。

また、希望者に向けてデータベースの使い方を支援するミニ講座を開催します。

2 熊本を学ぶ人に役立つサービスの充実

(1) 熊本に関する資料や情報の収集

郷土熊本に関わる資料の収集・保存

郷土熊本に関する新たな資料の掘り起こしとともに、資料の収集に努めます。

(2) 熊本に関する資料や情報の提供と発信

郷土関係出版物展

2019年1月から12月までに刊行された郷土に関する出版物及び郷土在住者又は郷土出身者の著作による出版物を展示し、地域文化振興の一助とします。

3 熊本の文化を発信する

1 熊本の文化を守る取組の充実

(1) 館内資料の保存

① 古文書、貴重資料等の修復・修理の推進

- ・ 県立図書館の古文書、貴重資料等の保存のための維持管理行為に係る研修・指導の実施により、職員の専門性向上を図り、資料修復に取り組みます。

事業名	開催回数	内 容	指導者等
資料保存のための維持管理行為に係る研修・指導	年9回	専門技術者の指導・研修を継続して実施。当館資料の適切な維持管理・修理に取り組む。	外部講師 (専門技術者)

- ・ 早急な対応が必要な貴重資料等については、専門機関等による修復（修理）やデジタルアーカイブ画像の撮影を進め、利用者への提供や展示に活用できるように取り組みます。

② 貴重資料等のデジタル化と提供

- ・ 県立図書館が所蔵する貴重な古文書、絵図等の資料や、当館が借用した貴重な郷土資料などのデジタル化を推進し、ホームページでの公開やデジタルデータでの提供、複製本での閲覧に供します。

③ 貴重資料等の活用事例の紹介

- ・ 県立図書館が所蔵する貴重資料等が、活用された事例（TV番組や新聞、出版物等で掲載・紹介や、他の文化施設での企画展での展示など）をホームページ等で紹介します。

(2) 館外資料の保存

- ・ 県内各地に保存されている古文書や絵図など、地域文化を理解するための貴重な地域資料について、所在情報の把握と集約に努めます。
- ・ くまもと文学・歴史館の調査研究事業として、大学や博物館と連携して館外資料の調査、研究を行います。
- ・ 各地域での保管が難しい資料については、寄贈、寄託制度を利用して、適切な保存管理に努めます。

2 熊本の文化を発信する取組の充実

(1) くまもと文学・歴史館との連携による情報の発信

- ・ くまもと文学・歴史館が行う企画展等に関連し、図書館内の各閲覧室で関係する資料を集めて紹介するなど、「展示を見て、さらに図書館で学ぶ」という新たな「知の循環」を進める取組みを推進します。
- ・ くまもと文学・歴史館内では、図書館閲覧室内資料展示の紹介をする等、相互に情報を発信します。

企画展

展 示 会 名	期 間	内 容
「新青年100年 編集長乾 信一郎と横溝正史の友 情（仮称）」 会場：展示室1、2、3	7月中旬 ～9月下旬	没後20年を迎える乾信一郎氏よ り寄贈された資料による展示会。 横溝正史の書簡を展示予定。
「肥後の絵図展(仮称)」 会場：展示室1・2	10月上旬 ～11月下旬	県立図書館所蔵の肥後国、熊本府 、熊本城、城下、河川などの熊本 藩絵図を紹介・展示
「石牟礼道子展(仮称)」 会場：展示室1	1月下旬 ～3月上旬	2018年に亡くなった作家・石牟礼 道子について、その業績を直筆資 料とともに展示。

収蔵品展

展示室1を会場に、所蔵資料を中心にした展示会を開催。

- ・アーカイブズに見るくまもと15 5月～7月
- ・アーカイブズに見るくまもと16 3月～5月

(2) 多様な方法を駆使した情報の発信

- ・県立図書館が所蔵する貴重な古文書、絵図など、館内における展示や広報に加えて、様々な方法や媒体を通じて広く県民や社会に発信します。
- ・くまもと文学・歴史館の企画展、収蔵品展の開催情報などの報道機関向け資料の提供を随時実施します。

ギャラリー展示（年間6回程度）

- ・くまもと文学・歴史館と図書館を結ぶ廊下を使い、ギャラリー展示を実施。
（企画展の関連展示、トピックス展示等 2ヶ月に一回程度変更予定）

4 熊本の未来を創造する

1 熊本の次世代を担う子どもの育成に向けた取組の充実

(1) 子ども図書室の取組の充実

赤ちゃんや幼児向け絵本をはじめ、児童向け資料、調べ学習用資料、中学生向け資料、子育て支援情報等の充実に努めます。

また、子どもの読書活動推進のために、県庁関係課と連携し、本に親しみやすい環境づくりと情報の提供に努めます。

- ・発達段階に対応した読み聞かせ絵本ブックリスト等の作成と提供
- ・子ども向け利用案内やパスファインダーの充実

①肥後っ子いきいき読書プランに沿った事業の展開

ア 「こどもの読書週間」記念行事のイベント実施（4月20日～5月12日、および夏休みに開催）

※新型コロナウイルス感染症予防につき、イベント縮小

- ・「ながーく愛されている絵本展」
- ・「たのしい科学あそび」・「図書館探険隊！」・「こわーいおはなし会」

イ 第59回熊本県童話発表大会の開催

期 日	内 容	会 場
10月3日 (土)	各県内ブロック代表等による児童生徒のお話による語りの発表は新型コロナウイルス感染症対策のため中止。	嘉島町民会館

ウ たのしい絵本展

絵本の魅力と素敵な絵本の世界を楽しんでいただくためにテーマを設定して絵本を展示します。

エ おはなし会の開催

- ・英語のおはなし会の開催
おはなしボランティアと協力して土曜おはなし会で実施

・定例おはなし会

おはなし会名	日 時	講 師
赤ちゃんのおはなし会	第1, 3水曜日 11:00～11:30	県立図書館
おはなしの時間	第2, 4, 5水曜日 16:00～16:30	県立図書館
土曜おはなし会	第1, 3土曜日 14:00～14:40	ボランティア

※定例おはなし会の他に、行事や季節に応じた特別おはなし会を実施します。

(2) 学校や家庭、地域との連携

① 指導者養成講座（肥後っ子いきいき読書環境づくり事業）の開催

開催回数	内 容	講 師	会 場
年 2 回	講演・実践発表	外部講師	県立図書館

② 熊本県読書活動推進功労者及び優良読書グループの表彰（10月）

③ 学校図書館への支援の充実

- ・学校図書館等への積極的な貸し出しを推進するため、利用案内について周知するとともに子ども文庫等の団体貸出の利用が少ない地域への呼びかけ等に取り組めます。
- ・学校図書館の運営や読書推進に関する情報の収集・提供の充実を図ります。

2 図書館の充実と発展に寄与するための取組の充実

(1) 図書館を支える人材の育成

① 図書館職員等の研修の充実

- ・図書館サービス向上のために職員のスキルアップに努めます。
- ・市町村、学校図書館職員等の資質向上を図るため、各団体と連携して各種研修を実施します。
- ・当館指導主事と学校や県立教育センター等との連携による研修や講座の充実を図ります。

ア 職場内研修の実施

- ・月1回の館内整理日を利用して実施

実施月	研修内容
4月	「新転任者研修」 「収入について」 「新たな運営基本方針について」
5月	消防訓練 「レファレンスについて」 「IPMについて」
6月	「危機管理について」 「接遇、電話対応について」 「著作権について」
7月	会計（支出）関係 「TRC MARC研修」 ※（注1）
9月	「衛生管理について」 「図書館システムとHPについて」 「市町村支援について」

10月	人権関係 「レファレンス共同データベースについて」※(注1)
11月	飲酒運転根絶について 蔵書点検前書架整理 本の修理
12月	館内大掃除
1月	会計(年度末支出の注意点について) 「古文書の保存・管理と修理について」※(注1) アンケート結果について
2月	館外研修復講 次年度の短期行動計画立案のためのグループワーク

※(注1)上記のうち一部(7月、10月、1月)開催の研修については、
県内市町村立図書館等への参加案内予定

イ 館外で行われる研修への参加

- ・他館、他県で実施される研修会、講習会への職員派遣

ウ 図書館関係職員研修会の開催

研修会名	開催回数	内 容	講 師	対 象
図書館関係職員 研修会 (熊本県図書館 連絡協議会事業)	年2回	図書館サービスの基本、 レファレンスサービス (初任者研修、中上級者 研修)	外部講師 県立図書館 職員	市町村立図書館 (公民館図書室を 含む)教育委員会、 学校図書館、大学 図書館職員等
図書館関係職員 等全体研修会 (熊本県図書館 活動振興協議会 事業)	年1回	公共図書館のあり方等 に関する講演、事例発表等	外部講師 公共図書館 関係者・県 立図書館職 員	市町村立図書館 (公民館図書室 を含む) 教育委員会職員 等
地区別図書館関 係職員等研修会 (熊本県図書館 活動振興協議会 事業)	県北・県南 の2地区で 各1回	公共図書館・公民館図書 室が果たすべき役割と事 例発表	公共図書館 関係者・県 立図書館職 員	市町村立図書館 (公民館図書室 を含む) 教育委員会職員 等
学校司書実践研 修(県立教育セン ター)	年1回	学校図書館司書を対象 に、学校図書館の意義と その役割について実習を 含めた研修	本館指導主 事 本館司書	(学校図書館司 書経験年数3年 以下)

肥後っ子いきいき読書環境づくり事業(指導者養成講座)	年2回	講演・実践発表 ※内容及び対象者を変えて年2回実施	外部講師	市町村立図書館 (公民館図書室を含む) 学校図書館職員等、幼稚園・保育園職員等
----------------------------	-----	------------------------------	------	--

(2) 図書館振興に関する情報の発信

- ・全国の図書館の動向や最新の情報等の収集を行い、ホームページや研修を通して市町村立図書館等や学校等に発信します。

3 くまもと文学・歴史館関係

1 文学・歴史館資料の整備充実

- (1) 展示資料・図書購入
①資料購入検討委員会の開催
②くまもと文学・歴史館資料収集のあり方についての検討
- (2) 寄贈資料の受入・整理
乾信一郎氏図書資料、木下順二氏寄贈資料の整理を継続予定。
- (3) くまもと文学・歴史館所蔵特別資料のデジタル化
寄贈資料を整理する際に撮影を行い、デジタル化を進める。

2 企画展の開催

- (1) 「新青年 100 年 編集長 乾信一郎と横溝正史の友情（仮称）」
展示室 1・2・3（7月～9月）
没後 20 年を迎える乾信一郎氏より生前に寄贈された資料による展示会。
- (2) 「肥後の絵図展（仮称）」展示室 1・2（10月～11月）
県立図書館所蔵の肥後国、熊本府、熊本城、城下、河川などの熊本藩絵図を展示
- (3) 「石牟礼道子展（仮称）」展示室 1（1月～3月）
2018 年に亡くなった作家・石牟礼道子について、その業績を直筆資料とともに展示。

3 収蔵品展の開催

収蔵品展「アーカイブズに見るくまもと」を5月～7月、3月～5月の期間で開催。
各回ごとにテーマを設定し、熊本県公文類纂などの歴史資料と作家の自筆原稿などの文学資料による展示会。

4 文学講座・講演会等の開催

- (1) 企画展関連講演会、講座等
各企画展ごとに講師を選定し、講演会や講座を開催予定。
- (2) 職員の学校・社会教育施設等への出前講座
外部からの依頼により、文学・歴史について講座を開催。
- (3) 校外授業等の受入
中学・高校からの依頼により文学・歴史についての授業を開催。
- (4) 文学の博物館講座・実習の受入
学芸員養成のための博物館実習の受入

5 広報活動

- (1) くまもと文学・歴史館報の発行
企画展、講演会等、1年間の活動のまとめを記録し、館報として発行する。
- (2) 県立図書館ホームページへの企画展等の紹介
ホームページ、ツイッターによる情報発信を行う。
- (3) 報道機関への情報提供
企画展の開催情報などの報道機関向けの資料提供を随時行っていく。

6 調査研究事業

- (1) 大学や博物館と連携しての資料調査
熊本県立大学との共同研究として、県内の文学関連資料などを調査。
崇城大学と連携して蔵原伸二郎関連資料を調査。
- (2) 当館の収蔵品展「アーカイブズに見るくまもと」での所蔵資料の調査・研究
熊本県公文類纂やくまもと文学・歴史館所蔵文学資料などの調査。

7 くまもと文学・歴史館友の会連携事業

- (1) 定例事業 月案内発行、文章勉強会、歴史勉強会
毎月の月案内を作成し、会員への情報発信等を行う。
- (2) 講演会・講座開催事業 友の会総会記念講演会等
企画展関連講演会の共催、友の会会員を講師とした湧水講演会など。
- (3) 文学散歩
春と秋に、熊本アイルランド協会と共催して、文学・歴史散歩を開催。

IV 令和元年度（2019年度）事業実績

1 総論

令和2年（2020年）2月末から新型コロナウイルス感染拡大防止のため臨時休館となり、入館者数が前年度より減少しました。

一方で、臨時休館中のサービスとして、電話やインターネットによる図書の予約貸出を開始したことにより、ホームページアクセス件数は前年度より増加しました。

また、レファレンスについては、国立国会図書館が運営する「レファレンス共同データベース」へのアクセス実績により、その貢献を認められました。

〔入館者数〕

(人)

年 度	図書館	文学・歴史館	計	開館日数	一日平均		
					図書館	文学・歴史館	
令和元年度 (2019年度)実績	208,671	33,701	242,372	図書館 262 文学・歴史館 262	796	129	
参 考	30年度 (2018年度)	236,940	46,969	283,909	図書館291 文学・歴史館291	814	161
	29年度 (2017年度)	207,491	31,193	238,684	図書館276 文学・歴史館276	752	113
	28年度 (2016年度)	100,434	27,689	128,123	図書館258 文学・歴史館258	389	107

〔ホームページアクセス件数〕

年 度	アクセス件数	
	総数	月平均
令和元年度 (2019年度)実績	287,848	23,987
参 考	平成30年度 (2018年度)	260,771
	平成29年度 (2017年度)	156,950

2 県立図書館関係

1 熊本の暮らしを支える

1 全県域を対象としてサービスの提供

(1) 市町村立図書館等との連携

相互貸借に係る運送方法の見直しにより、運送期間を短縮。

(1週間→2～3日に短縮)

(2) 市町村立図書館等への支援

①巡回運営相談

巡回先	実施日	内 容
玉名市民図書館 (午前) 荒尾市立図書館 (午後)	9.13(金)	・研修Ⅰ「著作権について」(40分) ・研修Ⅱ「展示等の仕方について」
上天草市役所 松島庁舎	1.27(月)	・ワークショップ「本の修繕について」

②図書館担当者会議等への施設提供及び協力

施設提供：図書館関係団体等への会議室提供

団体名	利用日	内 容
熊本県小中学校司書部会	4.8 (月)	会議
	6.29 (土)	研修会
	10.5 (土)	研修会
熊本県学校図書館協議会司書部会	5.17 (金)	会議
	6.12 (水)	会議
	8.5 (月)	研修及び講演会
	8.31 (土)	研修会
	2.3 (月)	会議
熊本市学校図書館協議会司書部会	9.7 (土)	研修会
熊本県高等学校文化連盟図書部	6.10 (月)	城北地区生徒図書委員研修会

③市町村・学校等への図書資料貸出

事業名	対 象	貸出冊数	貸出期間	備 考
配本協力事業	市町村立図書館(公民館図書室を含む)、県内小・中学校、高等学校、特別支援学校、県立社会教育施設	300冊以内	4ヶ月	宅配便(往復県負担)
相互貸借事業	市町村立図書館(公民館図書室を含む)、県内小・中学校、高等学校、特別支援学校	依頼冊数	1ヶ月	送料負担 (貸出：県、 返却：借受館)
一括貸出事業	市町村立図書館(公民館図書室を含む)、県立学校、県立社会教育施設	2,000冊以内	1年以内	借受館等が来館し、選書のうえ持ち帰り

子ども文庫 事業	市町村立図書館(公民館図書室を含む)、県内小中学校、特別支援学校、幼稚園、保育所等	500冊 以内	1年以内	借受館等が来館し、選書のうえ持ち帰り
-------------	---	------------	------	--------------------

(貸出実績)

	令和元年度 (2019年度)		平成30年度 (2018年度)	
	件数	貸出冊数	件数	貸出冊数
配本協力(団体実数)	43	10,450	76	16,650
相互貸借	334	1,651	320	1,419
一括貸出	10	3,632	8	2,353
子ども文庫	20	6,405	28	8,084
計	407	22,138	432	28,506

- ④市町村立図書館等職員向け県立図書館使い方ガイドの作成
「読書ボランティアに向けた使い方ガイド」を作成

2 生活や仕事に役立つサービスの充実

(1) 県民や地域の課題解決への支援

①県立図書館所蔵資料の周知と支援

閲覧機のデスクマット等を活用し、資料検索性QRコードの紹介や図書館資料に係る案内を掲示

②利用者向けの県立図書館の使い方ガイドの作製と提供

上級者向けガイドを作成するとともに、初級・中級者向けガイドの見直しを行いHPに掲載

③ビジネス活動や就労活動の支援につながる取組み

ア ビジネス関連図書コーナーの充実

□蔵書冊数：2,417冊(令和元年度(2019年度)受入109冊)

イ ビジネス支援 起業・経営無料相談会および創業セミナーの開催

□連携先：地域診断士研究会(10名の中小企業診断士)

□開催日：毎週日曜日(正午～午後5時)

□定員：1回につき3名

□相談時間：1回100分

□相談内容：起業相談(起業全般)、経営相談(ビジネスプラン、経営管理、販路開拓、資金に関する事)

□相談件数：26件(令和元年度(2019年度))

④障がい者、高齢者向けのサービスの利用促進

大活字本の収集：1,606冊(令和元年度(2019年度)受入：70冊)

⑤親しみやすい図書館づくり

ア「くまもとの本」コーナーの充実 くまもとの本の収集：1, 525冊

(令和元年度(2019年度)受入：60冊) (2階閲覧室)

イ テーマ別図書資料の閲覧室内展示

期 間	子ども図書室	第1閲覧室	第2閲覧室
H31(2019) 4月	○わくわくはじまりのはる(春や新生活の絵本)	○熊本地震 ○くまもと文学・歴史館 収蔵品展「中村汀女 没後30年 汀女が生まれた頃」にあわせて ○4月2日は国連の定めた世界自閉症啓発デー 毎年4月2日～8日は発達障害啓発週間	○熊本地震関連コーナー(常設・通年) ○2016熊本地震から3年 ○「平成の熊本」を振り返る
R1(2019) 5月	○るんるんおでかけ(行楽へ出かける絵本)	○平成をふりかえる ○ガーデニングを楽しもう(ギャラリー展示「花と緑のまちづくり、応援します!」にあわせて)	○4.5月継続展示
6月	○しとしと ぼつぼつ あめのおと(雨の日を楽しむ絵本)	○ハンセン病文学コーナー ○世界のなかの西南戦争(くまもと文学・歴史館収蔵品展にあわせて) ○6月10日は「時の記念日」	○世界環境デーと気象の日 ○熊本の文学者特集(I)文学歴史館にあわせて
7月	○どきどき わくわくなつがきた!(夏を楽しむ絵本)	○緑と水にあふれ、ゆとりと潤いに満ちた熊本へ(熊本県土木部道路都市局都市計画課ギャラリー展示『景観まちづくりに参加しませんか』にあわせて) ○ゆかた ○7月23日は「ふみの日」	○どう過ごす?夏休み ○江津湖を知ろう
8月	○ひゅ～どろどろ おばけだぞ(こわい絵本)	○8月11日は「山の日」 ○トーベ・ヤンソンと北欧 ○怖いおはなし	○7.8月継続展示
9月	○おつきさまとおやすみなさい(月の睡眠に関する絵本)	○台南市より本の贈り物「Friendship Box」をいただきました!! ○秋の夜長に、読書で「映画」を楽しんでみてはいかがでしょうか…? ○9月16日は「敬老の日」	○ほっと一息、ティータイム ○島原天草キリシタン遺跡群・世界遺産認定1周年記念(9・10月継続展示)
10月	○みのりのあき み～つけた(秋の野菜・果物・収穫物の絵本)	○ラグビーワールドカップ2019日本大会熊本開催 ○くまもと文学・歴史館 世界文化遺産登録1周年記念企画展「祈りの島 天草とその海」にあわせて ○芸術の秋 ～実る読書の文化祭～	○平和で文化的な毎日のために(平和・貧困・難民・障害・税金など諸問題)(10・11月継続展示)

11月	○いこうよ～えほんの どうぶつえん (動物に関する絵本)	○介護の日 ○くまもと文学・歴史館 世界文化遺産登録1周年記念企画展「祈りの島 天草とその海」にあわせて ○ノーベル賞	○資料掲載許可を行った資料展
12月	○ようこそ おはなしのせかいへ (昔話、民話、童話に関する絵本)	○2019年世界女子ハンドボール選手権熊本開催 ○[年末]から[年始]として ○くまもと文学・歴史館収蔵品展にあわせて「蔵原伸二郎と雑誌『四季』の詩人たち」	○映画と音楽 ○熊本の文学者特集(Ⅱ)文学歴史館に合わせて
R2(2020) 1月	○ちゅーちゅー ねずみどし はじまるよ (お正月やねずみに関する絵本)	○「望」～歌会始のテーマにちなんで～ ○1月29日は昭和基地が開設された日 ○くまもと文学・歴史館収蔵品展にあわせて「蔵原伸二郎と雑誌『四季』の詩人たち」	12.1月継続展示
2月	○しんしん きらきらゆきがふる(雪景色を描いた絵本)	○きょうも、あしたも、そのさきも～2月最終日は Rare Disease Day(世界希少・難治性疾患の日) ○春をさがしてにっぽんを歩く ○くまもと文学・歴史館企画展「山崎文庫展」にあわせて「山崎正董と肥後くまもとの医療」	○熊本まるごと!(郷土雑誌関係) ○熊本の野球展 ○川上哲治 生誕100年記念
3月	○だいすきともだち(友達の絵本) 休館中のため展示不可	○川上哲治生誕100年特集 ○第34回郷土関係出版物展にあわせて	2.3月継続展示

ウ 研修生等の受入

職場体験事業等	受入先
大学生の職場体験(インターンシップ)	熊本県立大学、熊本大学、熊本学園大学、北九州市立大学、尚絅大学
高校生の職場体験(インターンシップ)	熊本国府高校、第二高校、東稜高校、第一高校、第一学院高等学校
中学生の職場体験(ナイストライ)	東野中学校、錦ヶ丘中学校、出水中学校、湖東中学校
障がい者インターンシップ	(社)共生福祉会 サンシャインワークス

エ 図書館見学受入

図書館見学	受入先
大学	福岡女子短期大学
高等学校	城北地区生徒図書委員
小学校	砂取小学校、出水小学校
特別支援学校	熊本はばたき高等支援学校、熊本支援学校
保育園、幼稚園	画図保育園、ルンビニー幼稚園、くわみずぼっぼ保育園、熊本夜間保育園
専門学校等	湖東カレッジ、YMCA 南センター

⑥読書活動の推進

ア 「こどもの読書週間」 記念行事のイベント実施（4月23日～5月12日）

行事名	開催日	参加者
ながーく愛されている絵本展	H31(2019).4.20(土)～5.12(日)	—
ワークショップ「おりがみこいのぼりでカレンダーをつくろう！」	R1(2019).5.5(日) 14:00～16:00	28人
おたのしみシールをあつめよう	H31(2019).4.20(土)～5.12(日)	130人

イ 夏休みイベントの実施

行事名	開催日時	参加者
たのしい科学あそび	R1(2019).7.27(土) ① 10:00～ ②11:00～	幼児・児童55人と保護者
図書館探検隊！	R1(2019).8.5(月) 14:00～15:30	児童20人 保護者1人
夏の特別おはなし会 「こわ～いおはなし会」	R1(2019).8.19(月) 18:00～19:00	約122名

ウ 「秋の読書週間」 イベント等の実施（10月27日～11月9日）（予定）

熊本県読書活動推進功労者表彰を1名、及び優良読書グループ表彰を5グループ行いました。

また、熊本をもっと知るための本の紹介としてブックトーク（くま本トーク）を実施しました。各閲覧室から職員が1人ずつ行い、子ども図書室からは『にじいろのみち』等の資料、第1閲覧室からは『熊本県人』等、第2閲覧室からは『熊本城絵図（城内・町割図）』等、いずれも当館が所蔵する熊本ゆかりの資料や郷土資料の紹介を行いました。

さらに期間中リサイクルフェアを1階ロビーで行い2,485冊の資料を配布するとともに、子ども図書室にて、絵本展特別おはなし会等を開催しました。

- エ 令和元年度（2019年度）「くまもと教育の日」
熊本県立図書館特別講演会 原ゆたか先生講演会とお絵かき会
かいけつゾロリシリーズでおなじみの原ゆたか先生による講演会（定員120名、小学3年生以上対象）、及びお絵かき会（定員40名、県内小学生対象）、サイン会（定員40名）を開催しました。
期 日 令和元年（2019年）12月7日（土）
主 催 熊本県立図書館
共 催 公益社団法人日本教育公務員弘済会熊本支部

(2) 関係機関等との連携

ア 小中学生を対象とした調べ学習の支援

a. お天気教室の開催

夏休みに図書館で気象観測についての講演を聞き、親子一緒に気象実験を体験することにより、天気予報や台風、地震等に関する知識を深めて防災意識の向上を図るとともに、図書館資料を使った調べ学習の一助とすることを目的に開催しました。

期 日：令和元年（2019年）7月27日（土）

主 催：熊本地方気象台、熊本県立図書館

後 援：日本気象協会、地球ウォッチャーズ気象友の会

協 力：日本気象予報士会西部支部

対 象：小学生の親子、中学生及び義務教育学校生

参加者：74人

b. パスファインダーの提供

調べ学習に利用するパスファインダーの更新及び新規作成を行い、調べ学習に関する支援を行う。

※パスファインダー：資料の調べ案内。ある特定のテーマを当館で調べる際、そのテーマに関する資料や情報を収集する方法・手順についてまとめたもの。

c. 菊池恵楓園絵画展

熊本県主催でハンセン病問題の啓発活動の一環として、絵画作品展『えことば～「絵の中のふるさと」より～』、及び菊池恵楓園心の朗読会『「遠く哀しき故郷を望みて」～恵楓園に生きるということ』、1階情報ギャラリーに絵画パネル展を開催するとともに、第1閲覧室にハンセン病文学コーナーを設けました。

期 間：令和元年（2019年）6月15日（土）～6月26日（水）

[心の朗読会は6月16日（日）開催]

主 催：熊本県

共 催：一般社団法人ヒューマンライツふくおか、株式会社熊本日日新聞社

協 力：一般社団法人金陽会、熊本県立図書館、くまもと文学歴史館、
熊本県立劇場、国立療養所菊池恵楓園入所者自治会

d. 台南市2019年Friendship Box（友好図書館交流）事業相互理解と交流を深めることを目的として、台南市よりいただいた台南の文化、歴史、特産、観光スポットを紹介している日本語の書籍等と当館所蔵の台湾・台南に係る資料を令和元年（2019年）9月に第1閲覧室で展示しました。

イ 情報ギャラリー展（通年）

県や、医療・健康、福祉、法律の関連機関等と連携し、1階廊下ギャラリーの展示スペースを利用して、県民に役立つ情報や生涯学習成果発表等、各種情報を発信

展示期間		担当課等
4. 6(土)～4. 17(水)	平成 30 年度「家庭の日」あったか家族コンクール	くらしの安全推進課
4. 20(土)～5. 1(水)	科学展のご案内	教育センター
5. 4(土)～5. 15(水)	くまもと緑・景観協働機構 「花と緑のまちづくり、応援します！」	くまもと緑・景観協働機構 (都市計画課)
5. 18(土)～5. 29(水)	熊本県立盲学校作品展及び学校紹介	盲学校
6. 1(土)～6. 12(水)	第 29 回くまもと県民文化賞受賞者の紹介	文化企画・世界遺産推進課
6. 15(土)～6. 26(水)	ハンセン病問題の普及啓発	健康づくり推進課
6. 29(土)～7. 10(水)	～景観まちづくりの参加しませんか～	都市計画課
7. 13(土)～7. 24(水)	熊本支援学校作品展	熊本支援学校
7. 27(土)～8. 7(水)	「くまもと教育の日」フォトコンテスト入賞作品展	教育政策課
8. 10(土)～8. 21(水)	平成 30 年度熊本県統計グラフコンクール優秀作品展	熊本県統計協会 (統計調査課)
8. 24(土)～9. 4(水)	第 41 回全日本中学生水の作文コンクール 熊本県審査優秀作品	環境立県推進課
9. 7(土)～9. 18(水)	くまもと県民カレッジの受講生作品展と P R	熊本県生涯学習推進センター
9. 21(土)～10. 2(水)	保健環境科学研究所の紹介	保健環境科学研究所
10. 5(土)～10. 16(水)	熊本の世界遺産	文化企画・世界遺産推進課
10. 19(土)～10. 30(水)	図書館利用者が関わる法律について	法テラス
11. 2(土)～11. 13(水)	2019年 ひのくにピカピカ運動	くらしの安全推進課
11. 16(土)～12. 4(水)	犯罪被害者等の人権	くらしの安全推進課
12. 7(土)～12. 18(水)	宝くじの社会貢献 P R、宝くじのしくみ	財政課
12. 21(土)～1. 8(水)	平成 31 年度熊本県子ども人権作品展	人権同和教育課
1. 11(土)～1. 22(水)	水について考えてみよう	下水環境課
1. 25(土)～2. 5(水)	くまもとやさしいまちづくりパネル展	障がい者支援課
2. 8(土)～2. 19(水)	男女共同参画社会実現のためのパネル展示	男女参画・協働推進課
2. 22(土)～3. 4(水)	阿蘇世界農業遺産フォトコンテスト入賞作品一覧	阿蘇地域振興局

ウ 県庁地下通路での熊本県立図書館 P R 企画展「梶尾真治の世界」の紹介を展示。

2 熊本の学びを支える

1 熊本で学ぶ人に役立つサービスの充実

(1) 「調べる図書館」としての機能の強化

① 資料の充実と活用

一般書をはじめとした各種資料購入等により蔵書を充実させるとともに、当館の資料や機能の利用拡大のため、HPの他、利用者向けの県立図書館の使い方ガイドの作製、閲覧室のデスクマットへの掲示等により周知を行いました。

② レファレンスの充実

ア レファレンス実績

令和元年度（2019年度）	平成30年度（2018年度）
10,013件	9,409件

イ 国立国会図書館協同データベースへの登録・公開 計126件

ウ レファレンスブックの充実と職員の専門知識・能力の向上

レファレンスブックの受入283冊（令和元年度（2019年度））

エ レファレンスサービスの利用拡大

館内掲示等により、レファレンスサービス利用について周知

オ レファレンスバッジの作成

利用者にとってよりわかりやすいレファレンスサービスとするため、レファレンス担当職員用にバッジを作成しました。

(2) 学びの場や学びを共有する機会の提供

① インターネット等を活用した情報の提供

ア ホームページ等の内容充実と利用拡大

当館ホームページやツイッター、フェイスブック等を活用したタイムリーな情報提供を行うとともに、ホームページにおける情報検索機能の周知と利用拡大を図りました。

イ ホームページの多言語化

熊本県で開催されるスポーツ国際大会等に合わせ、熊本を訪れる外国の方が増加することや、国外への熊本の情報発信を行うこと等、国際化への対応として、ホームページの多言語化に取り組みました。

ウ 国立国会図書館デジタルコレクションの活用

館内に利用者向け掲示を行うとともに、公開とした館内研修にて、市町村立図書館職員に周知しました。

エ データベースの利活用方法についての広報周知・情報提供

利用者向けの利用案内を掲示するとともに、公開とした市町村立図書館職員への周知や県職員向けに利用案内を行いました。

商用データベースの提供（7データベース）

利用実績 402件（令和元年度〔2019年度〕）

データベース名	検索内容
1 官報情報	官報検索
2 SMART判例秘書	判例、法令検索
3 熊本日日新聞記事	新聞記事検索
4 聞蔵Ⅱテキスト	新聞記事検索
5 日経テレコン21	日経4紙等の記事や主要企業の情報検索
6 マガジンプラス	国立国会図書館所蔵雑誌、論文見出し検索
7 JRS経営情報サービス	中小企業経営に特化した経営情報 経営計画書、契約書などのシートやフォーム

2 熊本を学ぶ人に役立つサービスの充実

（1）熊本に関する資料や情報の収集

①資料の収集

- ・行政資料 751点（購入 12点 寄贈693点 複製資料等46点）
- ・一般書 1,269点（購入301点 寄贈955点 複製資料等13点）

②郷土関係出版物展

「第34回郷土関係出版物展—ふるさと熊本ゆかりの著作物展—」

期日：令和2年5月25日（月）～6月8日（月）

会場：熊本県立図書館 3階 小研修室

展示資料：平成31年、令和元年に刊行された郷土関係の出版物で当館が収集した資料約500点。熊日出版文化賞の受賞作品等、話題の資料も多数展示。

- 当初3月初旬の開催予定であったが、新型コロナウイルス感染防止のための臨時休館のため日程を変更して実施。

（2）熊本に関する資料や情報の提供と発信

新しく出版された資料だけでなく、熊本県の歴史や文化を記した貴重な古文書も収集しました。江戸時代（文久元年1861年頃）の熊本の名所名跡、名産名物を相撲番付に倣って書き記した「名所名物東肥名寄」を購入し、くまもと文学・歴史館での展示やデジタルアーカイブでの公開等で情報提供に努めています。

3 熊本の文化を発信する

1 熊本の文化を守る取組の充実

(1) 館内資料の保存

① 古文書、貴重資料等の修復・修理の推進

事業名	開催回数	内 容	指導者等
資料保存のための維持管理行為に係る研修・指導	年8回	専門技術者の指導・研修を継続して実施。当館資料の適切な維持管理・修理に取り組む。	外部講師 (専門技術者)

○貴重資料の修理及びデジタルアーカイブ用画像撮影

- 1 地震に付城内破損之図
- 2 鹿児島新聞河尻本陣図
- 3 薩肥戦略記
- 4 玉名郡木葉町附近両軍配置図
- 5 合志郡吉原村・石原村両軍配置図

② 貴重資料等のデジタル化と提供

古文書や絵図、地図の資料を新たに56点の資料を順次デジタルアーカイブに公開しています。

③ 貴重資料等の活用事例の紹介

各機関から発行された出版物や論文等に資料として掲載された当館の資料を紹介する企画展を開催しました。(11月)

令和元年度に1400点の古文書整理と目録作成を実施しました。

(2) 館外資料の保存

令和元年度に新たに約3700点の古文書を寄贈いただきました。地域の貴重な歴史資料を各市町村の教育委員会等と連携し、保存や活用に努めています。

2 熊本の文化を発信する取組の充実

(1) くまもと文学・歴史館との連携による情報の発信

企画展

展 示 会 名	期 間	内 容
「梶尾真治の世界」 会場：展示室1、2	7月18日(木) ～9月5日(木)	熊本市在住の作家梶尾真治氏より寄贈された資料を中心とした展示会
「祈りの島 天草とその海」 会場：展示室1	9月19日(木) ～11月10日(日)	世界遺産登録を記念し、天草を中心とする歴史、文化、信仰を紹介

「山崎文庫展－医学・歴史・蒐集に情熱を傾けた山崎正董－」 会場：展示室 1	1月23日(木) ～2月27日(月) 会期短縮	県立図書館の貴重コレクションを紹介する展示の第三弾 山崎正董氏による寄贈資料等
--	-------------------------------	--

収蔵品展

展示室 1 を会場に、所蔵資料を中心にした展示会を開催。

- ・アーカイブズに見るくまもと 13 5月17日～7月7日
世界のなかの西南戦争 没後 70 年長田秀雄 没後 50 年 平川虎臣
- ・アーカイブズに見るくまもと 14 11月27日～1月12日
殿様の教養－相良家の医術・武術 生誕 120 年詩人・蔵原伸二郎

(2) 多様な方法を駆使した情報の発信

ギャラリー展示

○「上妻博之が遺した写真 天草」 3月28日～5月30日

内容: 県立図書館に保管されていた百年前のくまもとの自然・風土の記憶

○「32 氏熊本ゆかりの近代文学者」 6月1日～9月16日、11月13日～1月20日

内容: 当館が所蔵対象とする熊本ゆかりの近代文学者紹介パネル展

○「世界遺産 長崎と天草の潜伏キリシタン」パネル展 9月19日～11月11日

内容: 祝！ 世界文化遺産登録 記念展示(天草市との共催)

○「山崎博士の写真帳」 1月23日～2月27日(※会期短縮)

内容: 山崎アルバムの中で、山崎博士が旅行した昭和初期の風景写真をパネル展示。

4 熊本の未来を創造する

1 熊本の次世代を担う子どもの育成に向けた取組の充実

(1) 子ども図書室の取組の充実

①肥後っ子いきいき読書プランに沿った事業の展開

ア 「こどもの読書週間」記念行事や夏休みのイベント(※再掲)

(こどもの読書週間「4月20日～5月12日」および夏休みに開催)

- ・「ながーく愛されている絵本」展示・「おたのしみシールを集めよう！」
- ・「漫画から始める文学講座」・「子ども向けワークショップ」
- ・「たのしい科学あそび」・「図書館探険隊！」・「こわーいおはなし会」

イ 第58回熊本県童話発表大会の開催

開催日時	場所	参加者	観覧者
R1(2019). 10. 5(土) 10:00～15:30	嘉島町民会館	小学生 23 名	約 200 人

地方大会参加数：166 校、225 名

ウ たのしい絵本展

○たのしい絵本展

期間：令和元年（2019年）10月26日（土）～ 11月8日（金）

テーマ：「スポーツ だいすき！」

会場：子ども図書室 おはなしの部屋（期間中の入室者：2,012人）

内容：「スポーツを知ろう」「スポーツのおはなし」という2つのテーマで、子どもたちが興味関心を持つ絵本等を集め展示を行った。

セット貸出：展示期間終了後、希望する市町村立図書館、学校図書館等へセット貸出を行います。

エ おはなし会の開催

- ・英語のおはなし会
- ・定例おはなし会

おはなし会の名称	開催日時（毎月）	回数	参加者数
赤ちゃんのおはなし会	第1・3水曜日 (11:00～11:30)	22回	436人
おはなしの時間	第2・4・5水曜日 (16:00～16:30)	21回	289人
土曜おはなし会	第1・3土曜日 (14:00～14:40)	21回	332人

□内容：絵本の読み聞かせ、わらべうた、指あそび、紙芝居、パネルシアター等

・特別おはなし会

おはなし会の名称	開催日時	参加者数
平和を語りつぐおはなし会	H31(2019).4.21(日) (14:00～14:30)	13人
こわーいおはなし会	R1(2019).8.19(月) (18:00～19:00)	122人
クリスマス特別おはなし会	R1(2019).12.22(月) (14:00～14:40)	79人
絵本展特別おはなし会	R1(2019).11.6(水) (16:00～16:30)	9人

オ 市町村図書館や利用者に向けた選書支援・読書支援として

- ・子どもの発達段階に対応したブックリストの提供。

『おはなしの時間ブックリスト 0歳児向けおすすめ読み聞かせ本』発行

(2) 学校や家庭、地域との連携

① 指導者養成講座（肥後っ子いきいき読書環境づくり事業）の開催

開催日・テーマ	対象	内 容	参加者数	会 場
第1回講座 R1. 9. 20（月） 10:30～15:00 「絵本のちから、紙芝居のちからに」	公共図書館、幼稚園、保育園職員、子育て支援センター職員、おはなしボランティア、文庫関係者等	講師：前園敦子 氏（子どもの本専門店エルマー） 内容：「子ども・絵本・大人」という題で講演、後半は紙芝居の世界を楽しもう」と題して講座と実技研修。	107人	県立図書館 大研修室 (3階)
第2回講座 R1. 12. 9（月） 13:30～16:00 「好奇心をひろげる本棚にサインと配架を工夫しよう」	公共図書館職員、小中高、特別支援学校の図書館職員（司書教諭も含む）、学校図書館支援センター職員等	講師 中川 卓美氏 内容：図書館の本棚をもっと魅力的にするにはどうすればよいか、柔軟な発想での配架方法を2つの講話とワークショップを交えた研修。	104人	県立図書館 大研修室 (3階)

② 菊池市小中学校への指導主事の派遣（読書のススメ teacher 編）

菊池市の小中学校の校内研修で、読書の大切さについての講義を行いました。

開催日・テーマ	内 容	参加者数	場 所
R1. 10. 8（火） 9:40～10:30 「中学生のための読書のススメ teacher 編」	○学校図書館（学校）が求められているもの ○社会が読書に求めていること ○こんなことしてみませんか？ 読書教育への提案	7人	菊池市立菊池南中学校
R1. 11. 14（木） 15:40～16:40 「小学生のための読書のススメ teacher 編」	○学校図書館（学校）が担う読書教育 ○読書のチカラ ～これからの社会が求めていること～ ○読書でチカラをつけるには？ ～読書教育への提案～ 質疑応答	37人	菊池市立隈府小学校 パソコン室

2 図書館の充実と発展に寄与するための取組の充実

(1) 図書館を支える人材の育成

① 図書館職員等の研修の充実

ア 職場内研修の実施

・月1回の館内整理日を利用して実施

開催日	研 修 内 容
H31(2019) 4. 2（火）	※新任者向け研修 「図書館システム操作説明」、「カウンター業務研修」 講師：県立図書館職員
H31(2019) 4. 26(金)	「カウンター業務について」 講師・県立図書館職員

R1(2019) 6.28(金)	「図書館システム『アイリス』について」 講師：県立図書館職員
R1(2019) 7.26(金)	「IPMについて」 「カウンターでの利用者対応について」 「相互貸借について」 講師：県立図書館職員 ※公開研修
R1(2019) 9.27(金)	「古文書（歴史的資料）の保存・修理について」 講師：県立図書館職員 ※公開研修
R1(2019) 10.25(金)	「蔵書点検前点検・書架整理について」 講師：県立図書館職員
R1(2019) 11.29(金)	「データベースおよび国立国会図書館デジタル化資料の利用について」 「レファレンスについて」 講師：県立図書館職員 ※公開研修

イ 館外で行われる研修への参加

・他館、他県で実施される研修会、講習会への職員派遣

開催日	研修講座（参加者）
R1(2019) 11.11(月) ～12(火)	○令和元年度(2019年度)国際子ども図書館児童文学連続講座 －国際子ども図書館所蔵資料を使って「絵本からヤングアダルト文学まで－児童文学基礎講座」（1人） 主催：国立国会図書館国際子ども図書館 会場：国立国会図書館国際子ども図書館

ウ 図書館関係職員研修会の開催

研修会名	開催日	内 容	参加者	会 場
図書館関係職員研修会（「初任者」研修会） （熊本県図書館連絡協議会事業） 対象：市町村立図書館（公民館図書室を含む）教育委員会、学校図書館、大学図書館職員等	R2(2020) 2.10(月)	○研修内容 (1)「熊本県立図書館の新たな運営基本方針について」 説明：県立図書館 指導主事 (2)講演 演題「図書館の基礎」 講師：久留米大学講師 下川 和彦 氏	38人	県立図書館
図書館関係職員等全体研修会 （熊本県図書館活動振興協議会事業） 対象：市町村立図書館（公民館図書室を含む） 教育委員会職員等	R1(2019) 10.28 (月)	○研修内容 (1)熊本県読書活動推進功労者及び優良読書グループ表彰式 ①読書活動推進功労者（1名） 坂口 良子 氏（宇城市） ②優良読書グループ（5グループ） ・凶夢凶夢（とむとむ）クラブ （菊池市）	60人	県立図書館

		<ul style="list-style-type: none"> ・にじいろのクレヨン (宇城市) ・読みきかせボランティアやまざくら (宇城市) ・おはなしの会トトロ (御船町) ・読み聞かせの会ばる〜ん (御船町) <p>(2) 講演 演題「図書館が日本を救う～公立図書館の可能性」 講師：立命館大学文学部教授 常世田 良 氏</p>		
地区別図書館関係職員等研修会 (熊本県図書館活動振興協議会事業) 対象：市町村立図書館(公民館図書室を含む) 教育委員会職員等		新型コロナウイルス感染拡大防止のため中止		
学校司書実践研修 (県立教育センター) 対象：(学校図書館司書経験年数3年以下)	R1(2019) 6.3(月)	<p>研修Ⅰ「県立図書館の業務見学」</p> <p>研修Ⅱ「学校図書館の意義と司書の役割について」</p> <p>研修Ⅲ「学校図書館における活動について」</p> <ul style="list-style-type: none"> ① 学校図書館運営の基礎的事項 ② 演習(レファレンス演習) ③ 情報交換 	16人	県立図書館 大研修室 他
肥後っ子いきいき読書環境づくり事業(指導者養成講座) 対象：市町村立図書館(公民館図書室を含む)学校図書館職員等、幼稚園・保育園職員等	R1(2019) 9.20(月) R1(2019) 12.9(月)	<p>第1回講座 講師：前園敦子 氏 「絵本のちから、紙芝居のちからに」</p> <p>第2回講座 講師 中川 卓美氏 「好奇心をひろげる本棚に サインと配架を工夫しよう」</p>	107人 104人	県立図書館 大研修室
図書館地区別研修 (九州・沖縄地区) 対象：九州沖縄地区県市町村立図書館(公民館図書室含む)学校図書館職員等	R2(2020) 1.15(水)	<p>【文部科学省説明】 文部科学省総合教育政策局 教育人材政策課 課長補佐 安浦 信弘 氏</p> <p>【基調講演】 「図書館は地域の課題解決にどのように貢献できるか」 講師 慶應義塾大学 名誉教授 田村 俊作 氏</p>	113人	県立図書館

<p>R2(2020) 1.16(木)</p>	<p>【講義・演習】 「一人ひとりの子どもの読書活動を支援する児童サービス～選書を中心に～」 講師 日本図書館協会認定司書 伊藤 明美 氏</p> <p>【講義1】 「公共図書館の多文化サービスについて」 講師 長崎純心大学 教授 浜口 美由紀 氏</p> <p>【講義2】 「レファレンスサービスの可能性を考える」 講師 九州大学附属図書館 学術サポート課長 大学院統合新領域学府ライブラリーサイエンス専攻准教授 渡邊 由紀子 氏</p>		
<p>R2(2020) 1.17(金)</p>	<p>【講義3】 「これからの図書館サービスのあり方～最新の動向を踏まえて～」 講師 福岡女子短期大学 特任教授 永利 和則 氏</p> <p>【事例発表1】 「資料保全と環境整備について」 講師 熊本県立図書館審議員 兼学芸調査課長 丸山 伸治 氏</p> <p>【事例発表2】 「学校支援の取り組みについて」 講師 熊本市立図書館 主任主事 菅 建二 氏</p> <p>「学校支援の取り組みについて」 講師 菊池市立図書館 館長 安永 秀樹 氏</p>		

3 くまもと文学・歴史館関係

1 文学・歴史館資料の整備充実

(1) 展示資料・図書購入

①資料購入検討委員会の開催

②くまもと文学・歴史館資料収集のあり方についての検討

(2) 寄贈資料の受入・整理

(3) くまもと文学・歴史館所蔵特別資料のデジタル化

2 企画展の開催

展示会名	期間	来館状況
「梶尾真治の世界」	R1(2019).7.18(木) ～9.5(木) 会場：展示室1・2	会期40日 来館者数7,398名（平均185名）
世界文化遺産登録一周年 記念企画展「祈りの島 天草とその海」	R1(2019).9.19(木) ～11.10(日) 会場：展示室1	会期44日 来館者数5,796名（平均132名）
「山崎文庫展－医学・歴史・蒐集に情熱を傾けた 山崎正董」	R2(2020).1.23(木) ～2.27(木) 会場：展示室1・図書館ギャラリー ※新型コロナウイルス感染拡大防止のため3/9までの会期を短縮	会期30日 来館者数3,932名（平均131名）

3 収蔵品展の開催

アーカイブズに見るくまもと

展示室1を会場に、所蔵資料を中心とした展示会を開催しました。

展示会名	期間／場所	来館状況
「世界のなかの西南戦争 没後70年 長田秀雄 没後50年 平川虎臣」	R1(2019).5.17(金) ～7.7(日)	会期43日 来館者数4,504名
「殿様の教養－相良家の 医術・武術生誕120年詩 人・蔵原伸二郎」	R1(2019).11.27(水) ～R2.1.12(日)	会期33日 来館者数4,145名

4 常設漫画コーナーの設置

令和1年7月より展示室3に常設漫画コーナーを設置。NPO法人熊本マンガミュージアムプロジェクトと連携。二ヶ月に一回程度入替。

- 熊本ゆかりの漫画 「夏目友人帳」「スラムダンク」ほか 7月28日～9月18日
- 企画展「祈りの島 天草とその海」関連歴史漫画 9月19日～11月18日
- 県庁ルフィ像設置1周年記念 「ワンピース」特集 11月19日～1月22日
- 企画展「山崎文庫展」関連医療漫画 1月23日～2月27日

5 文学講座・講演会等の開催

(1) 企画展関連講演会、講座等

○「梶尾真治の世界」関連企画

企画名	期日 会場	講師	参加者数
記念対談 梶尾真治×梶山聡	R1(2019)8.5(日) 図書館大研修室	梶尾真治氏 (作家) 梶山聡氏 (担当編集者)	113名
梶尾真治原作 演劇特別上映会	R1(2019)7.28(日)	「クロノス」	58名
	8.10 (土)	「あしたあなたあいたい」	47名
	8.24 (土) 図書館大研修室	「ミス・ダンデライオン」 「きみがいた時間ぼくのいく時間」	45名

○「祈りの島 天草とその海」関連企画

企画名	期日/会場	講師	参加者数
講演会 「天草のキリシタン ～祈りと暮らし～」	R1(2019)9.21(土) 図書館大研修室	平田豊弘氏(天草市立天草キリシタン館館長)	51名
講演会「世界文化遺産に登録された天草・崎津集落の歴史と文化」	R1(2019)10.1(土) 図書館大研修室	服部館長	44名
ギャラリートーク	R1(2019)10.27(日)	服部館長	50名

○「山崎文庫展」関連企画

企画名	期日 会場	講師	参加者数
講演会「山崎正董－蘇峰をして『我が熊本県の恩人である』と言わしめた男」	R2(2020)2.2(日) 図書館大研修室	小野友道氏(元熊本保健科学大学 学長)	62名
講演会「熊本博物館所蔵：山崎正董古瓦コレクションについて」	R2(2020)2.9(日) 図書館大研修室	美濃口紀子氏(熊本城調査研究センター 文化財保護主幹兼主査)	43名

○「収蔵品展 アーカイブズ14」関連企画

企画名	期日 会場	講師	参加者数
講演会「熊本ゆかりの詩人・蔵原伸二郎 くまもと文学・歴史館所蔵資料を中心に」	R1(2019)12.1(日) 図書館大研修室	岩本晃代氏(崇城大学教授)	27名

(2) 職員の学校・社会教育施設等への出前講座

○職員による講演会・講座(学校や社会教育施設等からの依頼による実施)熊本市、八代市、玉名市を会場に6回開催

(3) 校外授業等の受入

熊本県立大学との連携で、くまもと文学・歴史館についての講義、資料調査実習、教育普及をテーマにした俳句ワークショップ等を実施しました。

(4) 文学の博物館講座・実習の受入

熊本大学、福岡女子短期大学による博物館実習や研修の受入を実施しました。

6 広報活動

(1) くまもと文学・歴史館報の発行(年1回)3月31日発行

企画展報告、収蔵品展報告・講演会記録、新収蔵資料、友の会活動報告

(2) 県立図書館ホームページへの企画展等の紹介

企画展及び関連講演会等について掲載やツイッターを利用した情報提供

(3) 報道機関への情報提供

企画展及び関連講演会などについての広報課投げ込み。随時、ファックス等でも情報提供

7 調査研究事業

(1) 大学や博物館と連携しての資料調査

古文書調査 5月17日 場所：熊本市

乾信一郎資料調査 6月11日～13日 R2. 3月16日～18日 場所：東京都

(2) 当館の収蔵品展「アーカイブズに見るくまもと」での所蔵資料の調査・研究

アーカイブズシリーズに合わせて、長田秀雄(没後70年)、平川虎臣(没後50年)、安永蒨子(生誕100年)の文学資料及び、熊本県公文類纂の西南戦争資料、相良家医術・武術資料についての調査を実施しました。

8 くまもと文学・歴史館友の会連携事業

(1) 定例事業 月案内発行、文章勉強会、歴史勉強会

○月案内発行 毎月1回発行 くまもと文学・歴史館の行事等を会員へ送付

○文章勉強会 毎月1回開催 有志による文章講座

○歴史勉強会 毎月1回開催 有志による古文書講座

(2) 講演会・講座開催事業 友の会総会記念講演会等

○熊本地震朗読会 4月14日(日) 会場：くまもと文学・歴史館展示室3

○友の会総会記念講演会 5月12日(日) 講師：井上佳子氏(ノンフィクション作家)
演題「個とジャーナリズム」 会場：図書館大研修室

○湧水講演会 友の会会員が講師となって開催する講演会

6月13日(水) 講師：眞杉泰輝氏 会場：くまもと文学・歴史館展示室3
演題：「一茶の俳風と肥後逗留」

9月4日(水) 講師：西田光子氏 会場：くまもと文学・歴史館展示室3
演題：「古文書を読んだことの無い人この指とまれ」

(3) 文学散歩

○初夏の文学歴史探訪 6月7日 金栗四三・北原白秋遺跡～佐賀県方面

○秋の文学歴史散歩 11月13日 人吉・球磨方面

熊本の暮らしを支える



他館参加型の公開研修

図書館資料保存のための公開研修を行いました。当館職員も含め、他の図書館等からも30名以上の方が参加されました。



巡回訪問研修

荒尾・玉名地区に赴き訪問研修を行いました。今回は、「著作権について」「展示等の仕方について」の講話と、意見交換を行いました。



使い方ガイドの作成

熊本県立図書館の使い方をまとめたガイドを作製しました。今回は、利用者にあまり知られていないサービスから、基本的な使い方まで作りました。

熊本の学びを支える



ブックトークの開催

当館の魅力を更にアピールするため、秋の読書週間時に、「くま本トーク」と題して、所蔵する熊本に関する本を紹介するブックトークを行いました。



声のかけやすい雰囲気作り

熊本県立図書館はレファレンスに力を入れており、声のかけやすい雰囲気づくりに努めています。そのために、オリジナルのバッジを作りました。



ホームページの他言語化

ホームページの多言語化を行いました。日本語、英語、中国語(簡体字、繁体字)、韓国語、フランス語に対応しています。

熊本の文化を発信する

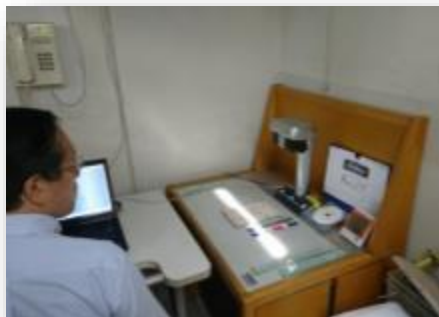

資料のデジタル化

貴重資料の保存と提供のための、資料のデジタル化作業を行っています。デジタル化した後は、ホームページで随時公開しています。



環境維持保全活動

館内の清掃管理の徹底により、資料保存のための環境づくりに取り組んでいます。写真は蔵書点検時の清掃活動の様子です。

くまもと・文学歴史館との連携



企画展と連動した展示

くまもと・文学歴史館の企画展に合わせて、各閲覧室で関連書籍の展示を行いました。写真は「祈りの島 天草とその海」の時のものです。

熊本の未来を創造する



肥後っ子いきいき読書環境づくり講座

第1回講座の様子です。大雨のため日にちをずらしましたが、107名ととても多くの方が参加されました。



図書館見学

熊本市立出水小学校3年生の図書館見学の様子です。参加した皆さんは、普段は見ることのできない場所での体験に、とてもわくわくしていました。



校内研修への参加

当館指導主事による「読書のススメ teacher編」の様子です。先生方に向けて、読書を用いてどのような力がつくのかという講義を行いました。

V その他資料

1 資料状況

(1) 令和元年度(2019年度) 年間受入資料点数 (表1)

			購入	寄贈・取得	計
図書館資料	図書	一般書	4,438	3,525	7,963
		児童書	1,675	162	1,837
		洋書	25	18	43
		古文書	2	1,633	1,635
		電子図書	0	0	0
		その他	0	0	0
		計	6,140	5,338	11,478
	雑誌・新聞	官報	57	0	57
		雑誌	1,741	1,979	3,720
		新聞	104	215	319
		その他逐次刊行物	0	0	0
		計	1,902	2,194	4,096
	マイクロフィルム	新聞マイクロフィルム	24	0	24
		古文書マイクロフィルム	0	0	0
		計	24	0	24
	視聴覚資料	CD	0	587	587
		ビデオテープ	0	0	0
		DVD	0	45	45
		カセットテープ	0	0	0
		レコード	0	1	1
		その他	0	0	0
計		0	633	633	
計			8,066	8,165	16,231
普及協力用資料	配本協力用資料	903	79	982	
	子ども文庫用資料	328	17	345	
	計	1,231	96	1,327	
熊本県立図書館計			9,297	8,261	17,558
文学・歴史館資料	図書	126	1,422	1,548	
	雑誌	0	0	0	
	視聴覚資料	0	0	0	
	計	126	1,422	1,548	
合計			9,423	9,683	19,106 ←A

※普及協力用資料は図書として計上

(2) 令和元年(2019年) 度 年間除籍冊数 2,592 冊

(3) 令和元年度(2019年度)末所蔵点数 (表2)

			計
図書館資料	図書	一般書	606,101
		児童書	92,013
		洋書	29,676
		古文書	66,300
		電子図書	0
		その他	359
		計	794,449
	雑誌・新聞	官報	3,525
		雑誌	204,002
		新聞	8,455
		その他逐次刊行物	659
		計	216,641
	マイクロフィルム	新聞マイクロフィルム	2,098
		古文書マイクロフィルム	901
		計	2,999
	視聴覚資料	CD	4,337
		ビデオテープ	1,529
		DVD	852
		カセットテープ	357
		レコード	1,164
その他		425	
計		8,664	
計			1,022,753
普及協力用資料	配本協力用資料	図書	32,336
		ビデオテープ	3
		カセットテープ	214
		CD	1
		計	32,554
	子ども文庫用資料	図書	31,765
		雑誌	0
計			31,765
計			64,319
熊本県立図書館計			1,087,072
文学・歴史館資料	図書	47,020	
	雑誌	4,511	
	視聴覚資料	39	
	計	51,570	
合計			1,138,642 ←B

※熊本県立図書館本館用資料の中には、視聴覚室図書資料等も含む。

▼資料更新率(%) $[A/(B-A) \times 100]$ 1.71%

(4) 開閉架図書冊数(令和元年度(2019年度)末)

(表3)

	開架資料点数 [a]	閉架資料点数 [b]	開架率(%) [a/(a+b)*100]	R01(2019) 受入点数 [c]	開架に占める新規資 料の割合(%)
子ども図書室	36,377	67,762	34.93	1,836	5.05
第1閲覧室	101,223	356,140	22.13	8,007	7.91
第2閲覧室	32,451	201,653	13.86	1,635	5.04
合計	170,051	625,555	21.37	11,478	6.75

※開架資料：閲覧室内にある資料。

[c/a*100] ↑

※閉架資料：閉架書庫内にある資料。

※視聴覚資料、普及協力用資料、文学・歴史館資料は除く。図書のみ(雑誌・新聞は除く)。

(5) 資料費

(表4)

		令和元年度(2019年度) 予算額(千円) [d]	購入点数(点) [e]	平均単価(円) [d/e]
資料費 ①+②		30,576	9,415	3,248
図書館	図書資料費	23,366	6,140	3,806
	雑誌・新聞費	3,074	1,902	1,616
	視聴覚資料費	0	0	0
	普及協力用資料費	2,060	1,231	1,673
	熊本県立図書館計①	28,500	9,273	3,073
くまもと文学・歴史館②		2,076	142	14,620
県民1人あたりの資料購入費		17.43 円		

[資料費/人口](円) ※平成31年(2019年)3月1日現在人口(

1,753,769人)

参考① 雑誌・新聞の所蔵タイトル数

(表5)

	購入	寄贈・取得	合計	うち外国語
雑誌	124	403	527	2
新聞	16	29	45	1

参考② その他の資料点数

(表6)

	点数
古文書複製物	156
くまもと文学・歴史館特別資料	4,866

参考③ 文庫数 6文庫

(荒本文庫、内田文庫、耕治人文庫、松本文庫、山崎文庫、野口文庫)

文庫名	寄贈者 (文庫名の由来者)	内 容 等	資料数
荒本文庫	荒木 精之	<input type="checkbox"/> 寄贈者の経歴等 ・文化運動家、小説家、思想家、歴史家 ・熊本県文化協会の設立に尽力 ・雑誌「日本談義」創刊、編集者 <input type="checkbox"/> 寄贈資料について ・日本歴史関係、日本文学関係の図書、雑誌、新聞スクラップなど。 ・膨大な量の雑誌コレクションが特色	21,261
内田文庫	内田 守 (歌人 内田 守人)	<input type="checkbox"/> 寄贈者の経歴等 ・ハンセン病療養所菊池恵楓園の医官 ・患者の治療とともに歌人として短歌を指導 <input type="checkbox"/> 寄贈資料について ・医学関係、詩歌、文芸誌など	9,501
耕治人文庫	耕 治人	<input type="checkbox"/> 寄贈者の経歴等 ・詩人、小説家 ・「平林たい子文学賞」・「読売文学賞」を受賞 <input type="checkbox"/> 寄贈資料について ・文学関係の図書、原稿、遺品など	4,738
松本文庫	松本 唯一	<input type="checkbox"/> 寄贈者の経歴等 ・熊本大学の初代理学部長 ・地質学者 <input type="checkbox"/> 寄贈資料について ・和漢書、洋書、雑誌、教科書等 ・専門分野である地質関係の図書、地図が多数	14,930
山崎文庫	山崎 正董	<input type="checkbox"/> 寄贈者の経歴等 ・医師 ・県立熊本病院婦産科部長、熊本医大学長等を歴任 <input type="checkbox"/> 寄贈資料について ・戦災後の熊本県立図書館の再興時における主要な資料群のひとつ ・山崎氏の戦前の沖縄旅行時の写真は沖縄県の貴重な資料であり、沖縄県各自治体の利用多数 ・雑誌の創刊号のコレクションが特色	8,473
野口文庫	野口 彰	<input type="checkbox"/> 寄贈者の経歴等 ・大分大学教授、熊本大学理学部長等を歴任 ・熊本大学名誉教授 <input type="checkbox"/> 寄贈資料について ・植物学の国内及び国外の専門書等	1,232

参考④ 古文書

1. 古文書

名称	内容等	資料数
肥後国検地諸帳	肥後国検地諸帳は加藤家と熊本藩が作成した土地基本台帳です。加藤清正による天正17年(1589)の検地帳、徳川家康に提出された「御前帳」の慶長9年(1604)の検地帳の写し、清正による慶長10-13年の検地帳、入封後の細川忠利による寛永10-20年(1633-1643)の地撫帳、6代藩主重賢による宝暦5-天明元年(1755-1781)の下ケ名寄帳、7代藩主治年による天明5-8年(1785-1788)の地引合見図帳、10代藩主斉護による天保7-13年(1836-1842)の再地引合下ケ名帳などが現存しています。	約4,000点
相良文書	相良文書は昭和33年(1958)に相良家37代当主の相良頼綱氏から県立図書館に譲渡された人吉藩と藩主家の相良氏に係る古文書群です。昭和3~9(1928~1934)年に頼綱氏の指示で旧人吉藩士家の雨森眞・渋谷季五郎氏が編纂した『相良家史料』と共に保管されています。	約2,000点
熊本県公文類纂	熊本県公文類纂は熊本藩から移管された「旧藩関係記録」「機密間日記」「古転切支丹記録」や、明治5年(1872)に白川県が作成した士族関係・職制に関する行政文書、明治5~18年に編纂された郡誌・村誌、明治6年~昭和12年(1937)の熊本県(明治9年まで白川県)が作成した県政全般の行政文書と公記録類です。神風連、西南役など、項目毎に全57項目に整理されています。	約2,500点
熊本藩絵図	熊本藩は土地を把握するために行政文書として各種の絵図を作成していました。分類の内訳では、肥後国全体を描く「肥後国の絵図」、熊本城下全体を描く「熊本府の絵図」、熊本城を描く「熊本城の絵図」、城下各町を描く「城下の絵図」、熊本府外の武家屋敷や郡・手永を対象にした「各郡の絵図」、肥後国以外の「他国の絵図」、白川等の6河川を描く「河川の絵図」があります。	約360点
明治前期地図	明治前期地図は熊本県公文類纂に付属する図です。明治5~18年(1872~1885)に編纂された郡誌・村誌に付属する郡図・村図、西南戦争に係る西南役関係地図、県が道路・堤防・河川・海岸を管理するために作成した実測図等があります。球磨郡の地誌の付図に当たる球磨古城図を含めて1,420点が保管されています。昭和22年に熊本県公文類纂と共に熊本県から移管されました。	約1,400点

2. 永青文庫

(1) 「先祖附」(せんぞづけ)：複製

- ・熊本大学附属図書館に寄託されている永青文庫のうちの複写版
- ・熊本藩士の来歴を、氏名の「いろは順」に書き出したもの
- ・熊本藩士の戸籍にあたり、研究者たちにとって貴重な資料のひとつ
- ・家系を調べるのに必要な史料

(2) 「町在」(まちざい)：複製

- ・熊本大学附属図書館に寄託されている永青文庫のうちの複写版
- ・江戸時代の士農工商のうち、士を除く豪農や庄屋、職人等の事跡等について書かれた記録

(3) 漢籍(永青文庫蔵本)

- ・熊本藩ゆかりの漢籍

2 利用状況

(1) 開館日数及び入館者数

(表7)

	熊本県立図書館				くまもと文学・歴史館			
	H29年度 (2017年度)	H30年度 (2018年度)	R1年度 (2019年度)	対前年比	H29年度 (2017年度)	H30年度 (2018年度)	R1年度 (2019年度)	対前年比
開館日数(日)	276	291	262	0.90	276	291	262	0.90
入館者数(人)	207,491	236,940	208,671	0.88	31,193	46,969	33,701	0.72
一日平均	752	814	796		113	161	129	

(2) 館外利用証登録者数(令和元年度(2019年度)末)

(表8)

	合計
新規登録者数	2,099
有効登録者数	189,459
累計登録者数	194,479

(3) 貸出冊数(年間)

(表9)

個人貸出	貸出冊数
子ども図書室	75,561
第1閲覧室	66,488
第2閲覧室	4,375
合計	146,424

(表10)

普及協力用資料		貸出冊数	団体数
配本協力		10,450	43
団体貸出	一括貸出	3,632	10
	子ども文庫	6,405	20
	計	10,037	30
合計		20,487	73

(4) 視聴覚資料の利用件数 988件(年間) 3.77件(一日平均)

※一日平均は臨時休館を含まない開館日数(262日)で算出

(5) レファレンス件数

(表11)

閲覧室別	件数	
	年間	一日平均
子ども図書室	2,866	10
第1閲覧室	4,445	15
第2閲覧室	2,675	9
視聴覚室	27	0
合計	10,013	35

(表12)

形態別	件数	
	年間	一日平均
口頭	8,350	29
電話	1,362	5
文書	94	0
メール	207	1
合計	10,013	35

※一日平均は臨時休館中を含む実際の開館日数(288日)で算出

(6) 相互貸借利用件数及び冊数 (年間)

(表 1 3)

		貸出	構成比 (%)	借受	構成比 (%)	
県外の公共図書館等	件数	83	19.9	66	91.7	
	冊数	115	6.5	123	94.6	
県内	市町村立図書館	件数	187	44.8	6	8.3
		冊数	346	19.6	7	5.4
	公民館図書室	件数	14	3.4	0	0.0
		冊数	33	1.9	0	0.0
	学校	件数	133	31.9	0	0.0
		冊数	1,272	72.0	0	0.0
	その他	件数	0	0.0	0	0.0
		冊数	0	0.0	0	0.0
	計	件数	334		6	
		冊数	1,651		7	
	合計	件数	417	100.0	72	100.0
		冊数	1,766	100.0	130	100.0

(7) 資料の複写件数 (年間)

(表 1 4)

利用件数		3,963
複写枚数		62,236
内 訳	白黒	56,975
	カラー	1,190
	マイクロ	4,071

(8) 特別資料貸出冊数 (年間)

(表 1 5)

① 「楽しい絵本展」展示資料	880
② おはなし会支援特別資料	1,811
合計	2,691

参考① 月別入館者及び館外貸出の状況

(表 1 6)

	熊本県立図書館					くまもと文学・歴史館		
	開館日数	入館者数	一日平均入館者数	貸出冊数	一日平均貸出冊数	開館日数	入館者数	一日平均入館者数
H31(2019) 4月	24	17,309	721	12,434	518	24	2,342	98
R01(2019) 5月	26	19,296	742	13,026	501	26	2,579	99
6月	25	21,078	843	14,738	590	25	2,731	109
7月	25	21,407	856	15,457	618	25	3,783	151
8月	25	25,091	1,004	15,166	607	25	4,125	165
9月	25	21,387	855	13,686	547	25	3,908	156
10月	25	19,005	760	13,708	548	25	2,894	116
11月	19	16,302	858	10,573	556	19	2,887	152
12月	22	14,254	648	11,303	514	22	2,634	120
R02(2020) 1月	23	16,395	713	13,505	587	23	2,912	127
2月	23	17,147	746	12,219	531	23	2,906	126
3月	0	0		609		0	0	
合計	262	208,671	796	146,424	559	262	33,701	129

参考② 所蔵資料分類別構成 (表 1 7)

	R1年度 (2019年度)末 所蔵冊数
総記	47,796
哲学	26,661
歴史	89,024
社会科学	158,839
自然科学	58,062
技術	46,207
産業	46,231
芸術	56,021
言語	11,154
文学	170,540
その他	155,275
図書計	865,810
雑誌	208,513
合計	1,074,323

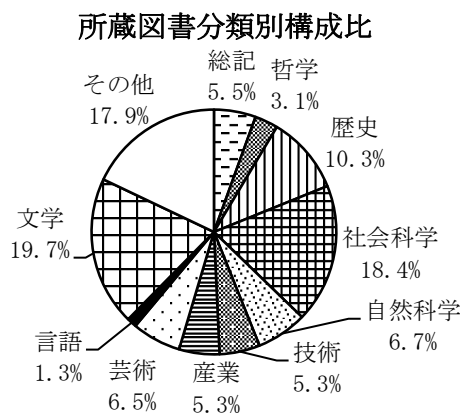

※NDC：日本十進分類法

※くまもと文学・歴史館資料を含み、普及協力用資料を除く。

※”その他”の内訳は、”令和元年度(2019年度)末所蔵冊数”については、荒木文庫、松本文庫等の大口寄贈図書等。

参考③ 全国から見た熊本県立図書館のすがた

(日本図書館協会「日本の図書館」より)

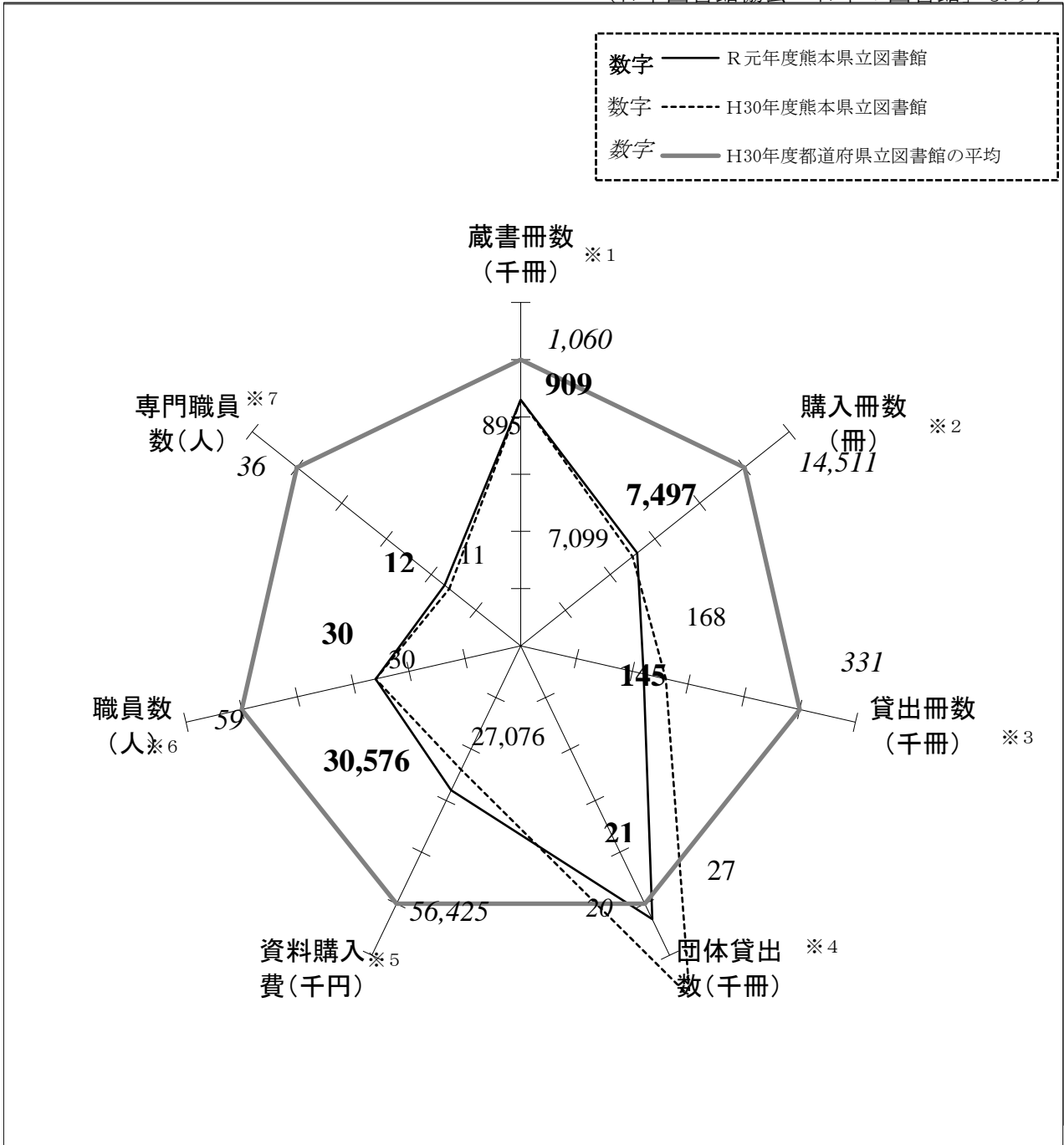

- ※1 蔵書冊数：熊本県立図書館の図書の冊数（くまもと文学・歴史館を含む。）。
- ※2 購入冊数：熊本県立図書館の図書の購入冊数（雑誌を除く。くまもと文学・歴史館を含む。）。
- ※3 貸出冊数：熊本県立図書館の個人貸出冊数。
- ※4 団体貸出冊数：配本協力、一括貸出及び子ども文庫の貸出冊数。
- ※5 資料購入費：熊本県立図書館の資料購入費（くまもと文学・歴史館を含む。）。
- ※6 職員数：正職員の職員数。
- ※7 専門職員数：正職員のうち司書及び、司書補の有資格者数。

3 10年のあゆみ

(1) 資料受入状況の推移

(表18)

	購入予算 (千円)	購入点数 (点)	平均単価 (円)	寄贈・取得 点数(点)	受入点数 (点)	除籍点数 (点)	その他調 整(点)	所蔵点数 (点)
平成22年度	34,589	13,254	2,610	13,487	26,741	0	9,143	939,203
平成23年度	31,575	12,046	2,621	10,822	22,868	0	0	962,071
平成24年度	31,400	12,591	2,494	8,268	20,859	0	22,530	1,005,460
平成25年度	29,972	10,792	2,516	12,375	23,167	0	0	1,028,627
平成26年度	29,085	11,310	2,572	11,555	22,865	1,264	224	1,050,452
平成27年度	27,346	10,744	2,545	10,148	20,892	4,585	0	1,066,759
平成28年度	27,134	9,081	2,988	12,540	21,621	1	2,118	1,090,497
平成29年度	21,479	7,587	2,831	8,364	15,951	318	-2,663	1,103,467
平成30年度	27,076	9,228	2,934	9,433	18,661	0	0	1,122,128
令和元年度	30,576	9,423	3,245	9,683	19,106	2,592	0	1,138,642

※その他調整：視聴覚資料の取扱の統一及び在庫資料の追加登録等によるもの。

(2) 開館日数、入館者数、新規館外利用証登録者数の推移

(表19)

	熊本県立図書館				熊本近代文学館（～H28.1.27） くまもと文学・歴史館（H28.1.28～）			総入館者数
	開館日数	入館者数	一日平均	新規館外利用 証登録者数	開館日数	入館者数	一日平均	
平成22年度	289	332,851	1,152	4,436	289	32,742	113	365,593
平成23年度	284	298,685	1,052	3,857	284	32,707	115	331,392
平成24年度	290	285,844	986	3,836	290	42,809	148	328,653
平成25年度	289	274,595	950	3,530	289	31,274	108	305,869
平成26年度	265	100,161	378	1,672	76	8,120	107	108,281
平成27年度	290	220,961	762	3,009	53	8,278	156	229,239
平成28年度	258	100,434	389	1,156	258	27,689	107	128,123
平成29年度	276	207,491	752	2,547	276	31,193	113	238,684
平成30年度	291	236,940	814	2,360	291	46,969	161	283,909
令和元年度	262	208,671	796	2,099	262	33,701	129	242,372

※図書館は、H26.7～H27.3月まで改修工事により部分開館。熊本近代文学館は、H26.7～H28.1月までリニューアル工事のため休館。平成28年度は、熊本地震により1階のみの部分開館（H28.6～H29.3）

※令和元年度は、新型コロナウイルス感染拡大防止のため、2月28日～3月31日まで臨時休館。臨時休館中のサービスとして、3月20日より予約貸出を開始。

資料受入状況

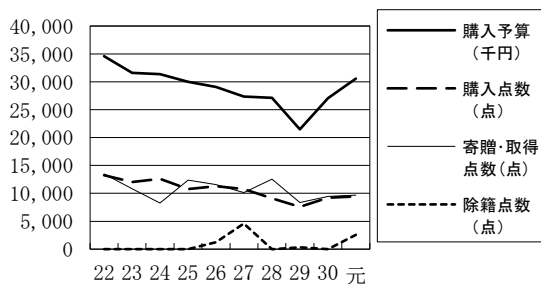

入館者数及び新規館外利用証登録者数の推移

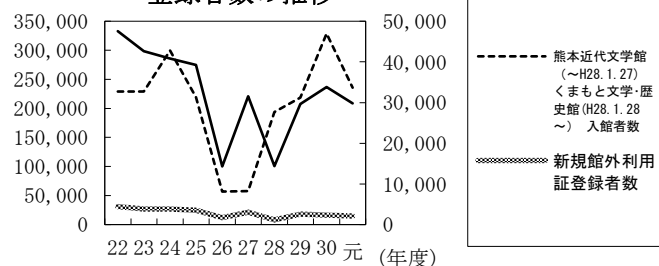

(3) 利用状況の推移

(表20)

	図書の個人貸出冊数(冊)	視聴覚資料利用の件数(件)	普及協力用資料の貸出点数(点)			
			配本協力	一括貸出	子ども文庫	計
平成22年度	217,022	5,155	22,650	0	10,468	38,273
平成23年度	211,185	3,694	21,200	1,567	8,740	35,201
平成24年度	216,893	3,925	18,950	640	7,244	30,759
平成25年度	208,747	2,836	20,650	1,183	7,426	32,095
平成26年度	100,427	794	17,500	2,457	8,010	28,761
平成27年度	181,930	1,862	18,550	2,017	8,921	31,350
平成28年度	85,517	90	17,100	1,321	9,881	28,392
平成29年度	154,199	1,072	18,800	1,320	7,813	27,933
平成30年度	167,808	1,269	16,650	2,353	8,084	27,087
令和元年度	146,424	988	10,450	3,632	6,405	20,487

(4) レファレンス件数の推移

(表21)

	口頭	電話	文書	メール	合計
平成22年度	14,731	2,833	142	546	18,252
平成23年度	13,945	3,041	222	558	17,766
平成24年度	13,170	2,058	105	472	15,805
平成25年度	13,939	2,536	178	478	17,131
平成26年度	6,207	1,808	105	402	8,522
平成27年度	8,766	1,569	19	281	10,635
平成28年度	3,572	734	8	60	4,374
平成29年度	5,690	1,089	28	185	6,992
平成30年度	7,896	1,171	54	288	9,409
令和元年度	8,350	1,362	94	207	10,013

利用状況の推移

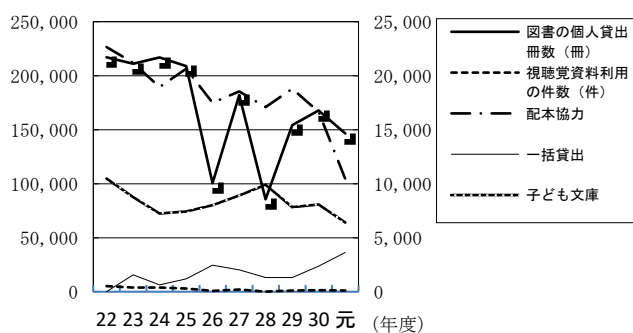

レファレンス件数の推移

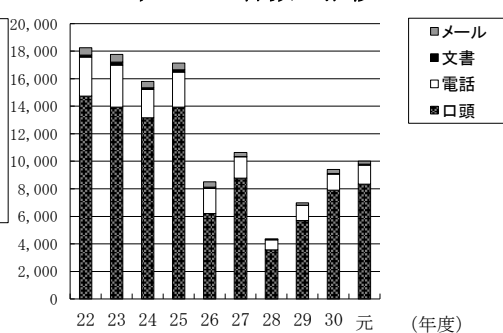

(5) 相互貸借の推移 (冊数)

(表 2 2)

(貸出)

年度	県外	県内					合計
		公共図書館	市町村教育委員会	学校	その他	計	
平成 2 2 年度	227	981	94	749	0	1,824	2,051
平成 2 3 年度	209	878	124	1,065	0	2,067	2,276
平成 2 4 年度	265	780	175	822	0	1,777	2,042
平成 2 5 年度	223	623	61	852	0	1,536	1,759
平成 2 6 年度	198	571	44	626	0	1,241	1,439
平成 2 7 年度	209	696	60	958	0	1,714	1,923
平成 2 8 年度	25	397	24	478	0	899	924
平成 2 9 年度	161	399	2	978	0	1,379	1,540
平成 3 0 年度	164	378	16	1,025	0	1,419	1,583
令和元年度	115	346	33	1,272	0	1,651	1,766

(借受)

(表 2 3)

年度	県外	県内					合計
		公共図書館	市町村教育委員会	学校	その他	計	
平成 2 2 年度	440	5				5	445
平成 2 3 年度	400	29				29	429
平成 2 4 年度	495	11				11	506
平成 2 5 年度	562	69		1		70	632
平成 2 6 年度	190	19				19	209
平成 2 7 年度	317	40				40	357
平成 2 8 年度	27	6				6	33
平成 2 9 年度	315	28		4		32	347
平成 3 0 年度	325	17				17	342
令和元年度	123	7				7	130

貸出の推移(冊数)

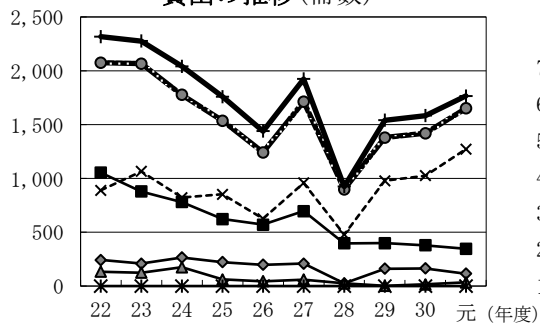

借受の推移(冊数)

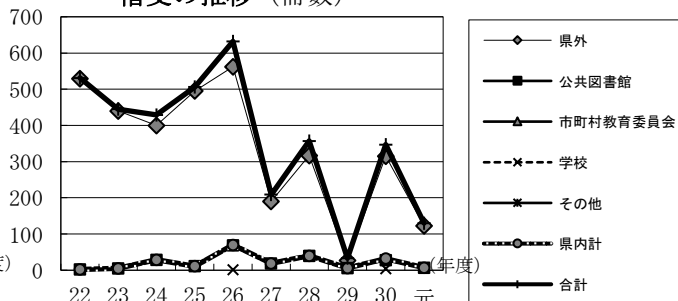

4 施設の概要

(単位:㎡)

階 床面積	閲覧部門	集会部門	視聴覚室	資料保存部門	管理部門	その他	くまもと文学・ 歴史館
1 階 3360.63	子ども 図書室 361.48		視聴覚室 151.35	配本書庫 224.24 閉架書庫 113.60	館長室 43.74 事務室 105.04 展示作業室 19.44 警備員室 43.54 清掃員室 6.40 印刷室 33.99 救護室 消毒室 15.00 倉庫 46.86 " 29.60	玄関 ホール 250.04 喫茶 コーナー 36.72 展示倉庫 56.88 機械室 (1,2) 176.80 電気室 (1,2) 129.28 配本車庫 111.78 駐輪場 207.03 廊下,便所 その他 497.54	展示室 658.66 玄関 ホール 41.62
2 階 2,825.56	第 1 閲覧室 1,165.26	会議室 138.01		書庫 (2層) 532.22	応接室 92.44 事務室 244.17 コンピ ュー タ 室 55.08 受入室 47.52 製本室・ 休憩室 48.24	ラウンジ 101.25 廊下,便所 その他 401.37	
3 階 2,203.95	第 2 閲覧室 717.92	大研修室 195.97 映写室 34.48 小研修室 81.00		書庫 (2層) 503.74 貴重書庫 (2層) 114.83	事務室 81.96	ラウンジ 103.50 廊下,便所 その他 370.55	
4 階 1,048.58				書庫 (集密) 482.73 特別 収蔵庫 174.99		機械室 (1,2,3) 306.03 廊下 その他 84.83	
屋 階 23.76						機械室 23.76	
計 9,462.48	2,244.66	449.46	151.35	2,146.35	913.02	2,857.36	700.28

1階

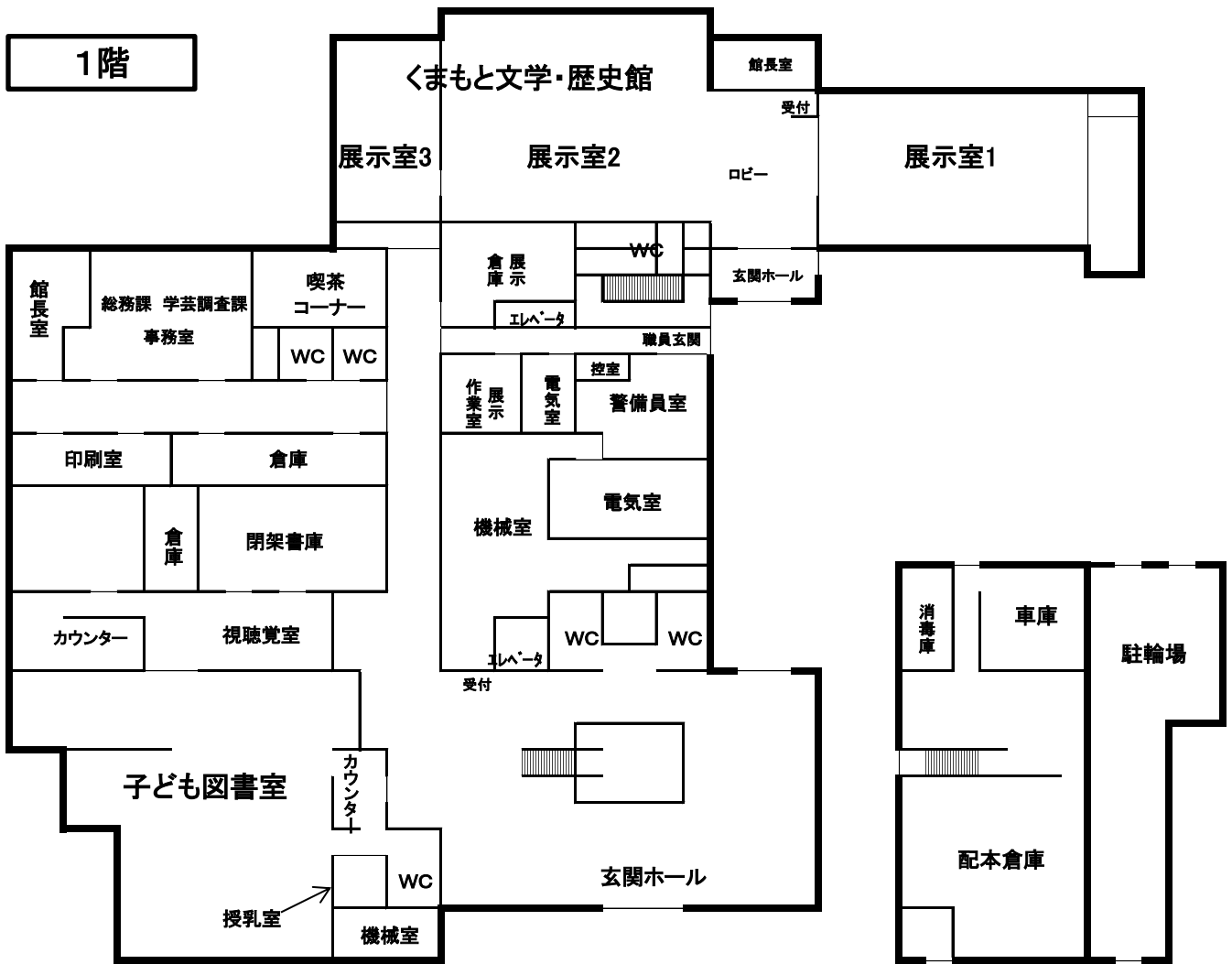

2階

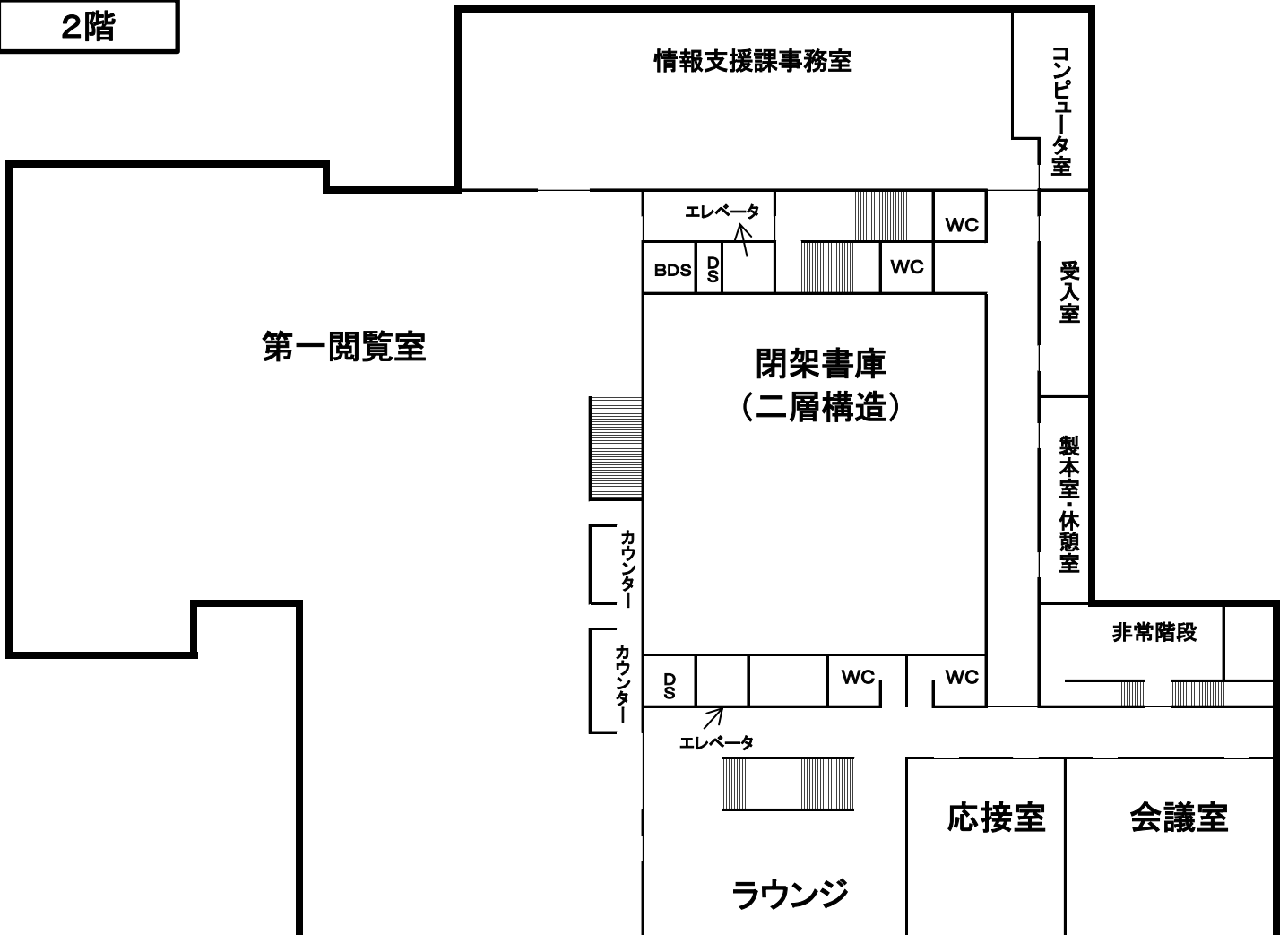

3階

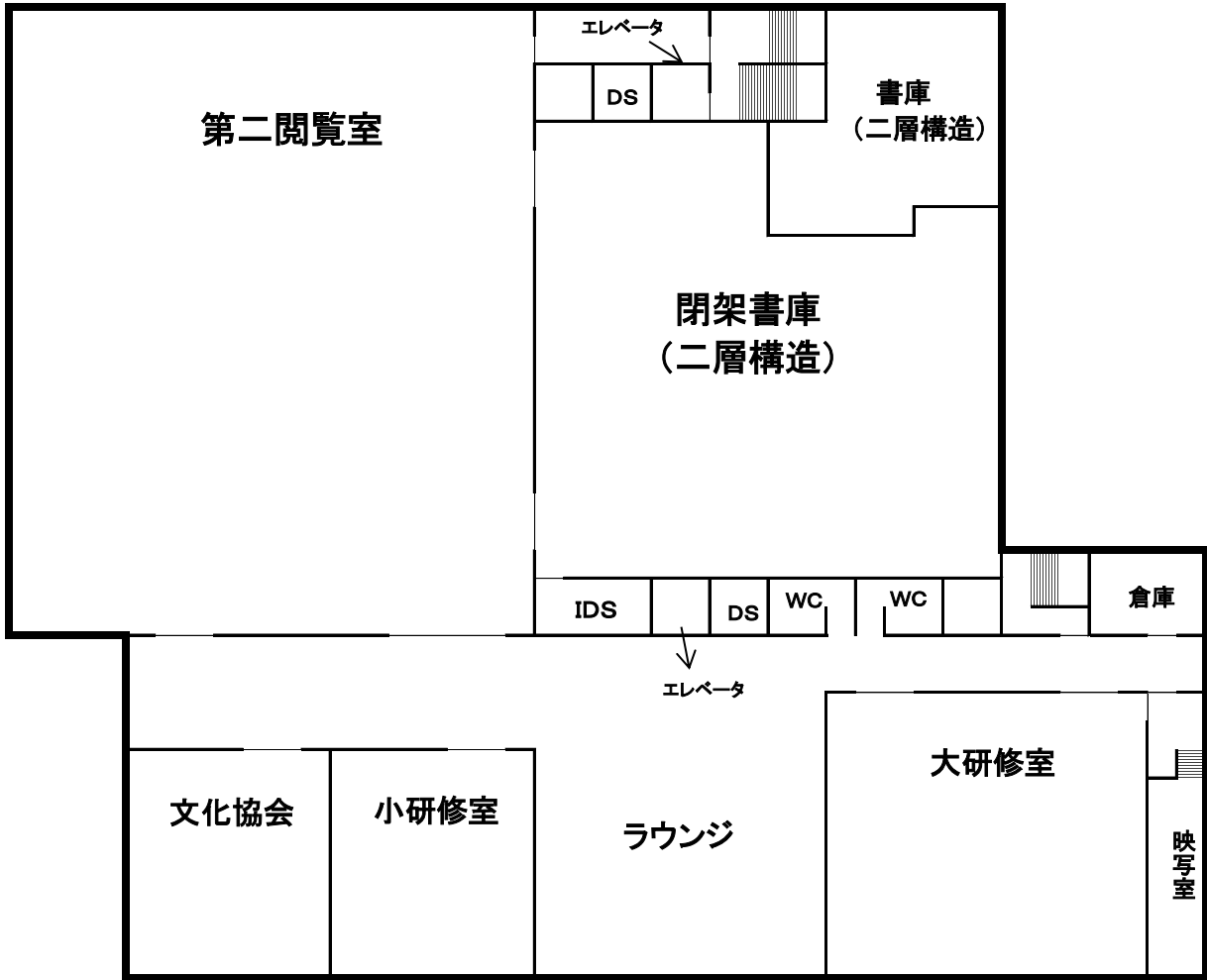

4階

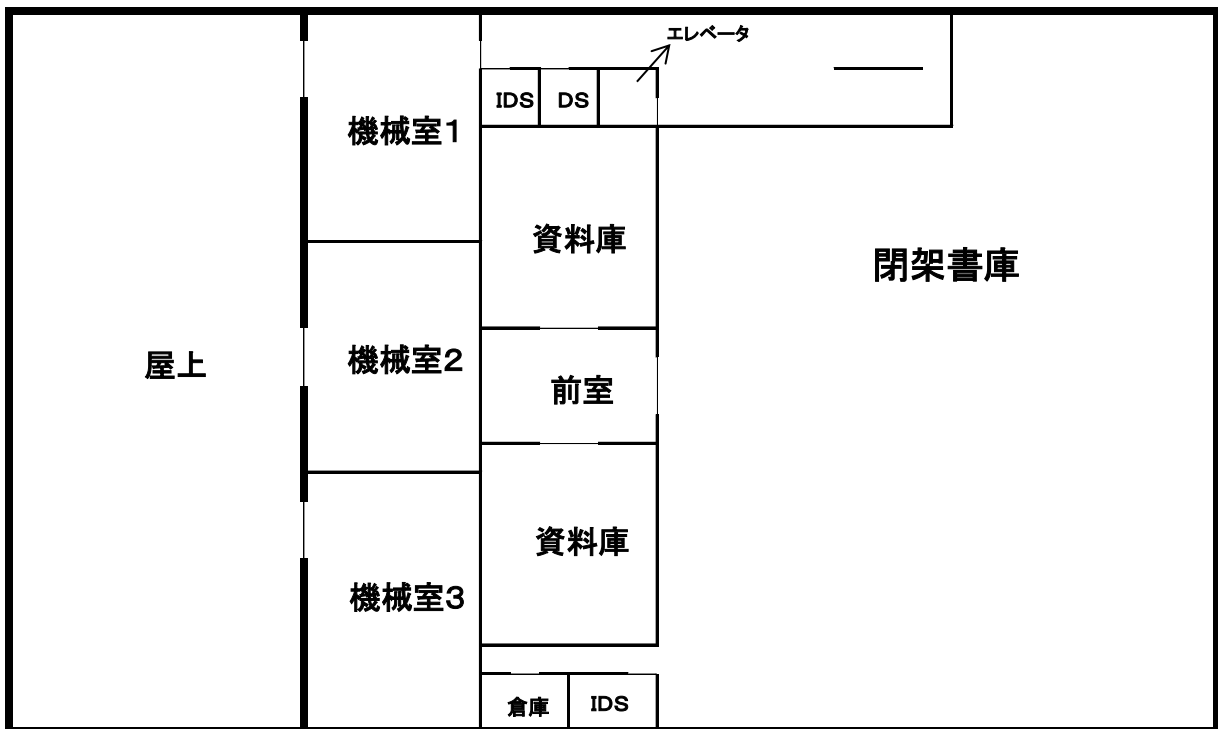

5 熊本県立図書館利用規則

(昭和60年10月8日教育委員会規則第17号)
最終改正 平成28年1月12日教育委員会規則第2号

第1章 総則

(趣旨)

第1条 この規則は、熊本県立図書館設置条例(昭和26年熊本県条例第60号)第4条の規定に基づき、熊本県立図書館(以下「図書館」という。)及びくまもと文学・歴史館(以下「文学・歴史館」という。)の利用に関し、必要な事項を定めるものとする。

(休館日等)

第2条 図書館及び文学・歴史館(以下「館」という。)の休館日は、次のとおりとする。

- 一 火曜日(火曜日が国民の祝日に関する法律(昭和23年法律第178号)第3条に規定する休日(以下「祝日法による休日」という。)に当たるときは、その翌日)
- 二 館内整理日(毎月最終金曜日)
- 三 特別整理期間(年間14日以内)
- 四 年末年始(12月28日から翌年1月3日まで)

2 館長(図書館長をいう。以下同じ。)は、前項の規定にかかわらず、特に必要があると認めるときは、臨時に休館又は開館することができる。

(開館時間)

第3条 図書館(子ども図書室及び視聴覚室を除く。)の開館時間は、午前9時30分から午後7時(土曜日、日曜日及び祝日法による休日にあつては、午後5時15分)までとする。

2 子ども図書室、視聴覚室及び文学・歴史館の開館時間は、午前9時30分から午後5時15分までとする。

3 館長は、前二項の規定にかかわらず、必要があると認めるときは、開館時間を変更することができる。

(入館制限)

第4条 館長は、次の各号の一に該当する者に対し、入館を禁じ、又は退館させることができる。

- 一 館の秩序を乱すおそれがあると認められる者
- 二 この規則及び係員の指示に従わない者
- 三 その他管理上支障があると認められる者

(損害賠償)

第5条 自己の責めに帰すべき理由により、施設、設備、資料(図書館資料及び文学・歴史館資料をいう。以下同じ。)を滅失又は損傷した者は、館長の指示に従い、これ

を修理し、又は損害を賠償しなければならない。

第2章 館内利用

(館内閲覧等)

第6条 館内において資料の閲覧等をしようとする者(以下「館内利用者」という。)は、係員の指示に従い、利用しなければならない。

(利用の禁止)

第7条 館長は、館内利用者が前条の規定に違反したと認めるときは、資料の利用を禁止することができる。

第3章 館外利用

(利用証の交付)

第8条 図書館資料を館外で利用しようとする者(以下「館外利用者」という。)は、館長が指定する証明書を提示して利用証の交付を受けなければならない。ただし、館長が特に認めたときは、この限りでない。

2 利用証の交付の際届け出た事項は、3年ごとに確認を行うものとする。

(利用の方法)

第9条 館外利用者は、利用証を係員に提示して利用しなければならない。

2 利用することができる図書館資料は、館外利用者1人につき10点以内とする。

3 利用期間は、15日以内とする。

4 次の各号に掲げる図書館資料は、利用することができない。

一 辞書、事典、年鑑、郷土資料、視聴覚資料及びこれらに準ずるもの

二 新聞、官報、公報及び永久保存の逐次刊行物

三 寄託図書

四 その他館長が特に必要と認めるもの

5 第一項から前項までの規定にかかわらず、館長が特に認めたときはこの限りでない。

(利用証の亡失)

第10条 館外利用者は、利用証を亡失したときは、直ちに館長に届け出なければならない。

2 館外利用者は、利用証の亡失によって生ずる損害の責めを負わなければならない。

(不正使用の禁止)

第11条 館長は、次の各号の一に該当する場合は、利用証の返還を求め、利用を禁止することができる。

一 利用証を他人に譲渡又は貸与するなど不正に使用したとき。

二 利用した図書館資料を期限内に返納しないとき。

第4章 調査相談

(調査相談)

第12条 資料の調査依頼又は利用相談（以下「調査相談」という。）をしようとする者は、その事項を明示して口頭又は文書等により行うことができる。

2 館長は、前項の調査相談において適当と認めるものについては、図書館資料を介して行うものとする。

第5章 団体等への貸出し

(配本協力)

第13条 市町村立図書館（図書室を有する公民館を含む。）、県立学校及び県立社会教育施設（以下、「公立図書館等」という。）に、その求めに応じて、配本を行うことができる。

2 配本を利用しようとする公立図書館等は、配本所を定め、館長へ申し出なければならない。

3 利用期間は、12月以内の範囲で、館長が別に定める。

(貸出文庫)

第14条 図書館に貸出文庫を設け、各種の団体又は機関（以下「団体等」という。）に図書の貸出しを行うものとする。

2 団体等は、貸出文庫を利用しようとするときは、責任者を定めて館長に申し込まなければならない。

3 利用期間は、12月以内の範囲で、館長が別に定める。

4 利用に要する費用は、団体等の負担とする。

(図書館資料の相互貸借)

第15条 他の図書館等との図書館資料の相互貸借については、館長が別に定める。

第6章 資料の寄贈及び寄託

(寄贈及び寄託)

第16条 館は、資料の寄贈及び寄託を受けることができる。

2 館は、寄託を受けた資料が天災その他の不可抗力により滅失又は損傷したときは、損害賠償の責めを負わない。

3 寄託に要する費用は、寄託者の負担とする。ただし、館長が必要と認めたときは、この限りでない。

第7章 雑則

(館長への委任)

第17条 この規則に定めるもののほか、必要な事項は、館長が別に定める。

附 則

この規則は、昭和60年10月19日から施行する。

附 則

(平成5年3月17日教育委員会規則第3号)

- 1 この規則は、平成5年4月1日から施行する。
- 2 この規則の施行前にこの規則による改正前の熊本県立図書館利用規則の規定により交付を受けた利用証は、この規則による改正後の熊本県立図書館利用規則の規定により交付を受けた利用証とみなす。

附 則

(平成11年8月18日教育委員会規則第6号)

この規則は、平成11年9月1日から施行する。

附 則

(平成12年5月24日教育委員会規則第13号)

この規則は、交付の日から施行する。

附 則

(平成14年3月15日教育委員会規則第4号)

この規則は、平成14年4月1日から施行する。

附 則

(平成16年3月29日教育委員会規則第1号)

この規則は、平成16年4月1日から施行する。

附 則

(平成19年3月23日教育委員会規則第4号)

この規則は、平成19年4月1日から施行する。

附 則

(平成20年3月17日教育委員会規則第7号)

この規則は、平成20年4月1日から施行する。

附 則

(平成28年1月12日教育委員会規則第2号)

この規則は、平成28年1月28日から施行する。

熊本県内公共図書館一覧

(別紙1)

令和2年(2020年)4月1日現在

番号	図書館名・館長名	住所	Tel/FAX	休館日・開館時間
1	熊本県立図書館 館長 濱田 義之	〒862-8612 熊本市中央区出水2-5-1	096-384-5000	火、月末最終金曜日、年末年始、特別整理 9:30~19:00(土日祝~17:15)
			096-385-4214	
2	熊本市立図書館 館長 坂本 三智雄	〒862-0971 熊本市中央区大江6-1-74	096-363-4522	月、室内整理日、年末年始、特別整理 9:30~19:00(土日祝~18:00)
			096-372-4252	
3	くまもと森都心プラザ図書館 館長 石本 美夏	〒860-0047 熊本市西区春日1-14-1	096-355-7400	第3水、年末年始、特別整理 9:30~20:00(日祝~18:00)
			096-355-7411	
4	熊本市立植木図書館 館長 橋本 忠	〒861-0136 熊本市北区植木町岩野238-1	096-272-6915	月、年末年始、特別整理 9:30~19:00(土日祝~18:00)
			096-272-6916	
5	熊本市立城南図書館 館長 松田 淳	〒861-4214 熊本市南区城南町舞原451番地9	0964-27-5945	第4水、年末年始、特別整理 9:30~20:00(日祝~18:00)
			0964-27-5946	
6	熊本市立とみあい図書館 館長 上村 清美	〒861-4151 熊本市南区富合町清藤400	096-357-4580	月、年末年始、特別整理 9:30~19:00(土日祝~18:00)
			096-311-3056	
7	八代市立図書館 館長 小出 泰子	〒866-0865 八代市北の丸町2-35	0965-32-3385	第4水、年末年始、特別整理 9:30~20:00(土日祝~19:00)
			0965-33-8982	
8	八代市立図書館せんちょう分館 館長 小出 泰子	〒869-4703 八代市千丁町新牟田1428-2	0965-46-1901	第2火、年末年始、特別整理 9:30~20:00(土日祝~19:00)
			0965-46-1902	
9	八代市立図書館かがみ分館 館長 小出 泰子	〒869-4202 八代市鏡町内田468-1	0965-52-5567	第4水、年末年始、特別整理 9:30~20:00(土日祝~19:00)
			0965-52-1483	
10	人吉市図書館 館長 立山 健介	〒868-0015 人吉市下城本町1578-1	0966-24-3518	月、年末年始、特別整理 9:00~17:00
			0966-24-4329	
11	荒尾市立図書館 館長 木下 恵介	〒864-0032 荒尾市増永633	0968-63-2379	水、月末、年末年始、特別整理 9:30~18:30(日9:00~17:00)
			0968-63-2379	
12	水俣市立図書館 館長 村崎 晶一	〒867-0065 水俣市浜町2-10-26	0966-63-8401	月、第4木、年末年始、特別整理 9:00~19:00(土日~17:00)
			0966-84-9119	
13	玉名市民図書館 館長 芦村 伸也	〒865-0051 玉名市繁根木88-1	0968-75-1315	月、第1木、年末年始、特別整理 火・木10:00~19:00(水金土日祝~18:00)
			0968-75-1170	
14	玉名市岱明図書館 館長 芦村 伸也	〒869-0222 玉名市岱明町野口2129	0968-57-0045	月、第4木、祝日、年末年始、特別整理 10:00~18:00
			0968-57-0045	
15	玉名市横島図書館 館長 芦村 伸也	〒865-0072 玉名市横島町横島3810	0968-84-6111	金、第4水、年末年始、特別整理 11:00~19:00(土日祝10:00~18:00)
			0968-84-6112	
16	玉名市天水図書館 館長 芦村 伸也	〒861-5401 玉名市天水町小天7237番地1	0968-82-3600	水、第4月、年末年始、特別整理 10:00~18:00
			0968-82-3602	
17	山鹿市立ひだまり図書館 館長 園田 正尚	〒861-0331 山鹿市鹿本町来民686-1	0968-46-1310	月、年末年始、特別整理 10:00~18:00(土日祝~17:00)
			0968-46-1312	
18	山鹿市立こもれび図書館 館長 園田 正尚	〒861-0501 山鹿市山鹿987-3	0968-43-1082	水、年末年始、特別整理 10:00~19:00(土日祝~17:00)
			0968-41-5745	
19	菊池市中央図書館 館長 安永 秀樹	〒861-1331 菊池市隈府872-1	0968-25-1111	月、年末年始、特別整理 9:00~19:00(土日~17:00)
			0968-25-1112	
20	菊池市泗水図書館 館長 安永 秀樹	〒861-1205 菊池市泗水町福本305-1	0968-25-1115	月、年末年始、特別整理 10:00~18:00(土日~17:00)
			0968-38-7033	
21	菊池市七城図書館 館長 安永 秀樹	〒861-1353 菊池市七城町甲佐町72-1	0968-25-1580	月、年末年始、特別整理 10:00~18:00(土日~17:00)
			0968-26-5171	
22	菊池市旭志図書館 館長 安永 秀樹	〒869-1295 菊池市旭志小原240	0968-25-3332	月、年末年始、特別整理 10:00~18:00(土日~17:00)
			0968-23-3077	
23	宇土市立図書館 館長 久多見 さとみ	〒869-0445 宇土市浦田町131-1	0964-22-4512	木、祝日、年末年始、特別整理 9:30~18:00(土日~17:00)
			0964-22-0999	
24	上天草市立中央図書館 館長 糺本 佐戸之	〒861-6102 上天草市松島町合津4276-44	0969-56-0777	月、月末、年末年始、特別整理 10:00~18:00(土日祝~17:00)
			0969-52-8105	
25	上天草市立大矢野森記念図書館 館長 糺本 佐戸之	〒869-3602 上天草市大矢野町上1539	0964-56-3363	月、月末、年末年始、特別整理 10:00~18:00(土日祝~17:00)
			0964-56-3363	

番号	図書館名・館長名	住所	Tel/FAX	休館日・開館時間
26	上天草市立姫戸図書館 館長 糺本 佐戸之	〒866-0101 上天草市姫戸町姫浦3384-5	0969-58-2525	月、月末、年末年始、特別整理 10:00~17:00
			0969-58-2334	
27	上天草市立龍ヶ岳図書館 館長 糺本 佐戸之	〒866-0202 上天草市龍ヶ岳町高戸1412	0969-62-0930	月、月末、年末年始、特別整理 10:00~17:00
			0969-62-0299	
28	宇城市立中央図書館 館長 井澤 ふさ子	〒869-0552 宇城市不知火町高良2352	0964-32-6211	月、第3金、月末、年末年始、特別整理 10:00~18:00(土日祝~17:00)
			0964-32-6213	
29	宇城市立中央図書館三角分館 館長 井澤 ふさ子	〒869-3205 宇城市三角町波多219-1	0964-53-1849	月、第3金、月末、年末年始、特別整理 10:00~18:00(土日祝~17:00)
			0964-53-1851	
30	宇城市立中央図書館小川分館 館長 井澤 ふさ子	〒869-0624 宇城市小川町江頭80	0964-43-5111	月、第3金、月末、年末年始、特別整理 10:00~18:00(土日祝~17:00)
			0964-43-0110	
31	宇城市立中央図書館豊野分館 館長 井澤 ふさ子	〒861-4392 宇城市豊野町糸石3516-1	0964-45-3205	月、第3金、月末、年末年始、特別整理 10:00~18:00(土日祝~17:00)
			0964-45-3205	
32	阿蘇市立一の宮図書館 館長 藤井 栄治	〒869-2612 阿蘇市一の宮町宮地2383	0967-22-2916	月、月末、年末年始、特別整理、祝日 9:00~18:00(土日~17:00)
			0967-22-3819	
33	阿蘇市立阿蘇図書館 館長 藤井 栄治	〒869-2301 阿蘇市内牧976-2	0967-32-0067	月、月末、年末年始、祝日、特別整理 9:00~18:00(土日~17:00)
			0967-32-3744	
34	天草市立中央図書館 館長 高森 敦子	〒863-0034 天草市浄南町4-15	0969-23-7001	月、年末年始、特別整理 9:00~19:00(土日~17:00)
			0969-23-7013	
35	天草市立牛深図書館 館長 坂田 文香	〒863-1901 天草市牛深町160	0969-74-7100	月、年末年始、特別整理 9:00~17:00(土日~17:00)
			0969-74-7200	
36	天草市立御所浦図書館 館長 森 慈英	〒866-0313 天草市御所浦町御所浦3525-2	0969-67-3931	月、年末年始、特別整理 9:00~17:00(土日~17:00)
			0969-67-3993	
37	天草市立河浦図書館 館長 佐々木 明子	〒863-1202 天草市河浦町河浦5253	0969-74-8111	月、年末年始、特別整理 9:00~17:00(土日~17:00)
			0969-74-8112	
38	合志市西合志図書館 館長 高本 孝一	〒861-1104 合志市御代志1661-265	096-242-5555	月、月末、年末年始、特別整理 10:00~18:00(木~20:00)
			096-242-2817	
39	合志市ヴィーブル図書館 館長 高本 孝一	〒861-1116 合志市福原2922	096-248-5754	月、月末、年末年始、特別整理 10:00~18:00
			096-247-1355	
40	合志市泉ヶ丘市民センター図書館 館長 高本 孝一	〒861-1112 合志市幾久富1947-7	096-247-1315	月、月末、年末年始、特別整理 10:00~18:00
			096-247-1315	
41	南関町立図書館 館長 谷口 慶志郎	〒861-0803 玉名郡南関町大字関町1319	0968-53-3746	月、月末、祝日、年末年始、特別整理 10:00~18:00(日9:00~17:00)
			0968-53-0071	
42	長洲町図書館 館長 加藤 可子	〒869-0123 玉名郡長洲町大字長洲2760	0968-69-2060	月、年末年始、特別整理 10:00~18:00
			0968-69-2520	
43	大津町立おおづ図書館 館長 市原 紀幸	〒869-1233 菊池郡大津町大津1171	096-294-8011	月、第1金、年末年始、特別整理 9:00~18:00(水~20:00)
			096-294-8033	
44	菊陽町図書館 館長 川端 慎一	〒869-1102 菊池郡菊陽町大字原水1438-1	096-232-0404	火、第3水、年末年始、特別整理 10:00~18:00(木~20:00)
			096-232-7761	
45	御船町立図書館 館長 本田 惠典	〒861-3204 上益城郡御船町大字木倉1168	096-282-0888	月、年末年始、特別整理 9:30~17:00
			096-282-0894	
46	益城町図書館 館長 西山 広成	〒861-2242 上益城郡益城町木山236	096-287-8411	月、第3金、年末年始、特別整理 10:00~18:00(水曜日 12:00~20:00)
			096-287-8422	
47	山都町立図書館 館長 本田 潤一	〒861-3514 上益城郡山都町城原169-1	0967-73-1616	月、月末、年末年始、祝日、特別整理 10:00~18:00(土日~17:00)
			0967-73-1888	
48	山都町立図書館蘇陽分館 館長 本田 潤一	〒861-3913 上益城郡山都町今500	0967-73-2755	月、月末、年末年始、祝日、特別整理 10:00~18:00(土日~17:00)
			0967-73-2756	
49	山都町立図書館清和分館 館長 本田 潤一	〒861-3811 上益城郡山都町大平306-1	0967-82-3033	月、月末、年末年始、祝日、特別整理 10:00~18:00(土日~17:00)
			0967-82-3033	
50	氷川町八火図書館 館長 三枝 卓也	〒869-4608 八代郡氷川町宮原栄久69-1	0965-62-3489	月、祝、年末年始 10:00~18:00(木~20:00)(土日~17:00)
			0965-62-3491	
51	芦北町立図書館 館長 志水 哲治	〒869-5441 芦北郡芦北町大字佐敷206-1	0966-82-2213	第1日、年末年始、祝日 9:00~17:00
			0966-82-2631	
52	錦町図書館 館長 小田 定則	〒868-0302 球磨郡錦町大字一武1587-1	0966-38-3420	年末年始 10:00~18:00
			0966-38-3420	
53	あさぎり町生涯学習センター図書館 館長 米良 隆夫	〒868-0408 球磨郡あさぎり町免田東1774	0966-45-7288	月、年末年始 火木金9:00~19:00(水土日~17:00)
			0966-45-7227	
54	あさぎり町深田校区公民館図書館 館長 米良 隆夫	〒868-0444 球磨郡あさぎり町深田西955-1	0966-45-0665	月、年末年始 9:00~17:00
			0966-45-3738	

令和元年度(2019年度)の県内公共図書館の概要

(別紙2)

※公益社団法人 日本図書館協会 2020年度公共図書館調査票データに基づく (令和2年(2020年)3月31日現在)

区分	蔵書冊数	年間受入 図書冊数 (冊)	図書購入 費(千円)	個人貸出			団体貸出	
				本館分(含分館)		自動車図書館 貸出冊数	団体数	貸出冊数
				登録者数	貸出冊数			
熊本県	905,570	14,353	27,076	194,479	146,424	-	-	20,487
熊本市	1,576,057	46,547	72,242	262,920	2,703,009	16,632	-	38,950
熊本市立					2,703,009	16,632		16,994
植木					-	-		19,993
とみあい	1,576,057	46,547	72,242	262,920	-	-	-	642
森都心プラザ					-	-		-
城南					-	-		1,321
八代市	453,270	11,832	22,345	64,919	342,887	8,339	246	162,223
八代市立	306,855	7,539			223,190	8,339	120	64,337
せんちょう	70,615	2,108	22,345	64,919	64,698	-	71	52,050
かがみ	75,800	2,185			54,999	-	55	45,836
人吉市	102,254	2,774	3,908	22,069	83,478	968	2,645	27,363
荒尾市	104,736	2,287	4,700	19,531	130,615	24,630	50	921
水俣市	98,604	3,429	5,000	11,430	81,259	6,588	39	13,970
玉名市	251,631	11,378	14,104	35,600	323,374	28,145	235	5,407
玉名市民	144,785	5,558		27,189	201,785	28,145	116	2,411
岱明	42,619	2,521	14,104	2,522	62,149	-	48	1,583
横島	64,227	3,299		5,889	59,440	-	71	1,413
天水	12,859	2,614		284	13,299	-	22	149
山鹿市	176,386	10,615	17,651	27,344	293,917	42,449	141	27,189
ひだまり	104,094	5,481		18,385	146,265	42,449	104	24,615
こもれび	72,292	5,134	17,651	8,959	147,652	-	37	2,574
菊池市	206,843	13,462	49,719	24,820	289,332	-	96	13,520
中央	102,485	9,469			204,364	-	51	9,209
泗水	79,028	2,353	49,719	24,820	73,254	-	30	2,274
七城	13,892	1,640			11,714	-	15	2,037
旭志	11,438							0
					2019年度は改修工事のため休館			
宇土市	93,533	2,605	4,004	19,077	60,884	-	53	8,120
上天草市	105,022	4,161	2,746	9,586	47,058	5,142	50	4,741
中央	51,554	1,434			24,945	5,142	27	4,281
大矢野森記念	28,319	708	2,746	9,586	10,473	-	9	105
姫戸	13,609	1,415			6,826	-	6	255
龍ヶ岳	11,540	604			4,814	-	8	100
宇城市	267,959	7,514	10,543	20,852	256,906	10,767	1,914	88,724
中央	123,742	3,408	4,054	16,224	136,204	10,767	166	53,865
中央(三角)	58,103	1,486	2,233	2,990	27,849	-	55	10,878
中央(小川)	65,285	1,797	3,093	196	75,244	-	1,677	17,644
中央(豊野)	20,829	823	1,163	1,442	17,609	-	16	6,337
阿蘇市	137,007	4,511	6,999	18,458	111,492	5,853	116	12,763
一の宮	50,219	1,971			42,491	-	40	3,148
阿蘇	86,788	2,540	6,999	18,458	69,001	5,853	76	9,615
天草市	292,289	12,862	14,940	31,636	314,928	88,830	154	93,560
中央	151,874	8,432		25,068	247,075	69,124	26	47,940
御所浦	36,362	986	14,940	852	12,107	5,890	30	19,273
河浦	58,517	1,958		2,345	28,610	10,500	39	13,412
牛深	45,536	1,486		3,371	27,136	3,316	59	12,935
合志市	326,074	13,653	19,661	24,130	533,697	34,080	321	48,581
泉ヶ丘	19,922	1,579			87,993	-	4	246
西合志	203,788	8,284	19,661	24,130	358,336	34,080	269	40,303
ヴィーブル	102,364	3,790			87,368	-	48	8,032
南関町	62,080	2,079	2,734	7,337	32,203	-	18	6,213
長洲町	78,897	1,191	1,596	14,121	62,305	-	60	11,096
大津町	178,383	5,463	9,282	25,706	245,772	6,355	58	9,175
菊陽町	174,765	4,980	8,475	35,910	223,497	-	52	5,098
御船町	18,504	639	769	3,646	13,075	-	-	-

区分	蔵書冊数	年間受入 図書冊数 (冊)	図書購入 費(千円)	個人貸出			団体貸出	
				本館分(含分館)		自動車図書館 貸出冊数	団体数	貸出冊数
				登録者数	貸出冊数			
益城町	151,803	6,796	9,902	16,438	152,606	-	136	12,163
山都町	98,662	4,299	4,814	6,903	38,265	797	82	14,259
山都町立	62,561	2,117	2,924	6,903	20,472	797	55	8,476
蘇陽	22,429	1,650	1,093		12,150	-	12	2,690
清和	13,672	532	797		5,643	-	15	3,093
氷川町	40,490	3,070	4,000	3,467	19,320	-	11	725
芦北町	28,195	867	1,548	2,476	10,266	-	3	2,625
錦町	25,703	1,755	2,569	3,687	21,879	902	31	31,733
あさぎり町	20,204	580	791	2,476	8,358	-	40	1,153
生涯学習センター	11,616	319	791	856	4,556	-	14	220
深田校区公民館	8,588	261		1,620	3,802	-	26	933

※”蔵書冊数”及び年間受入図書冊数は、図書のみ(普及協力用図書を含み、雑誌・視聴覚資料等は含めない)。

※”図書購入費”は、H30年度の図書費決算額です(新聞雑誌費、視聴覚資料費、自動車図書館用資料費等は含まない)。

※表中の”-”は、実績がないもの又は実績はあるが数値は不明なものです。

開館時間

第1・第2閲覧室

月曜日・水曜日～金曜日 9:30～19:00
土・日・祝 9:30～17:15

子ども図書室・視聴覚室・くまもと文学・歴史館

水曜日～月曜日 9:30～17:15
土・日・祝 9:30～17:15

休館日

- ・火曜日（祝日に当たる時は、その翌日）
- ・館内整理日（毎月最終金曜日）
- ・年末年始（12月28日～1月3日）
- ・特別整理期間（年間14日以内）

交通案内

- ・JR 熊本駅から路面電車又はバスで約 30 分
- ・JR 新水前寺駅からバス・路面電車に乗換約 5 分
または徒歩約 20 分
- ・バス 水前寺公園前・県立図書館入口下車
- ・路面電車 市立体育館前下車
停留所から徒歩約 5 分
- ・駐車場 熊本市総合体育館裏（兼用）

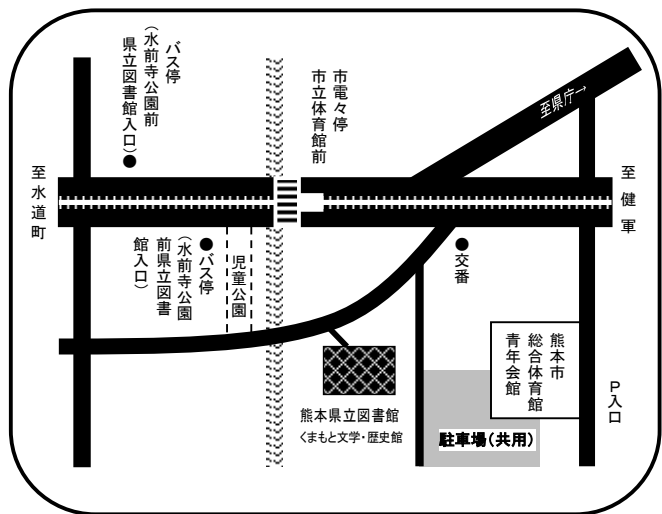

令和2年度（2020年度）要覧

発行日 令和2年（2020年）6月

発行 熊本県立図書館

くまもと文学・歴史館

〒862-8612

熊本市中央区出水2丁目5番1号

TEL 096-384-5000

FAX 096-385-4214（総務課・学芸調査課）

096-385-2983（情報支援課）

URL <https://www2.library.pref.kumamoto.jp/>